



งบประมาณฉบับประชาชน ประจำปีงบประมาณ พ.ศ. 2569 กระทรวงเกษตรและสหกรณ์



กองนโยบายและแผนพัฒนาการเกษตร
สำนักงานเศรษฐกิจการเกษตร
กระทรวงเกษตรและสหกรณ์



งบประมาณฉบับประชาชน
ประจำปีงบประมาณ พ.ศ. 2569
กระทรวงเกษตรและสหกรณ์



กองนโยบายและแผนพัฒนาการเกษตร
สำนักงานเศรษฐกิจการเกษตร
กระทรวงเกษตรและสหกรณ์



คำนำ

“งบประมาณฉบับประชาชน” เป็นการนำเสนอองบประมาณรายจ่ายประจำปีในรูปแบบที่เข้าใจง่าย เพื่อให้ประชาชนสามารถเข้าถึงและเข้าใจข้อมูลการจัดทำงบประมาณรายจ่ายได้ง่ายขึ้น ซึ่งจะช่วยเพิ่มกระบวนการมีส่วนร่วมของภาคประชาชน ภาคประชาสังคม และผู้มีส่วนได้ส่วนเสียในกระบวนการงบประมาณ นำไปสู่การเป็นรัฐบาลที่โปร่งใสและมีความน่าเชื่อถือ

งบประมาณฉบับประชาชน ประจำปีงบประมาณ พ.ศ. 2569 ของกระทรวงเกษตรและสหกรณ์ ได้นำเสนอข้อมูลสาระสำคัญโดยสรุปของงบประมาณรายจ่ายประจำปี การจำแนกงบประมาณตามมิติต่าง ๆ รวมทั้งนำเสนอข้อมูลประโยชน์ที่ประชาชนจะได้รับจากงบประมาณรายจ่ายประจำปีงบประมาณ พ.ศ. 2569 ของกระทรวงเกษตรและสหกรณ์

สำนักงานเศรษฐกิจการเกษตร
พฤษภาคม 2568



สารบัญ

หน้า

แนวทางการจัดทำงบประมาณ รายจ่ายประจำปีงบประมาณ พ.ศ. 2569 ของกระทรวงเกษตรและสหกรณ์	1
งบประมาณรายจ่าย ปี 2569	2
• จำแนกตามรายจ่ายประจำ - รายจ่ายลงทุน	2
• จำแนกตามงบรายจ่าย	3
• จำแนกตามยุทธศาสตร์ชาติ	4
• จำแนกตามแผนแม่บท แผนแม่บทย่อยภายใต้ยุทธศาสตร์ชาติ	5
• จำแนกตามหน่วยงาน	9
• จำแนกตามความสอดคล้องกับนโยบายรัฐบาล	11
ประชาชนใต้อะไรจากงบประมาณ ปี 2569 มีถึงงบประมาณที่สอดคล้องกับนโยบายรัฐบาล	12
• ด้านพิทักษ์รักษาไว้ซึ่งสถาบันชาติ ศาสนา และพระมหากษัตริย์	13
• ด้านเศรษฐกิจ	15
• ด้านภัยธรรมชาติและสิ่งแวดล้อม	20
• ด้านการบริหารภาครัฐ การปฏิรูปกฎหมาย	25
• ด้านอื่น ๆ	27



แนวทางการจัดทำงบประมาณ รายจ่ายประจำปีงบประมาณ พ.ศ. 2569 ของกระทรวงเกษตรและสหกรณ์

ยึด



แผนปฏิบัติราชการ
ของกระทรวงเกษตร
และสหกรณ์ ระยะ 5 ปี
(ปี 2566 - 2570)



แผนปฏิบัติราชการ พ.ศ. 2569
ของกระทรวงเกษตรและสหกรณ์



ยุทธศาสตร์การจัดสรรงบประมาณรายจ่าย
ประจำปีงบประมาณ พ.ศ. 2569

มุ่งเน้นดำเนินการตามนโยบายของรัฐบาล มีความสอดคล้องกับ

1

ยุทธศาสตร์ชาติ 20 ปี

2

แผนแม่บทภายใต้ยุทธศาสตร์ชาติ

3

แผนพัฒนาเศรษฐกิจ
และสังคมแห่งชาติ ฉบับที่ 13

4

เป้าหมายการพัฒนาที่ยั่งยืน
(SDGs)

5

นโยบายและแผนระดับชาติ
ว่าด้วยความมั่นคง

6

แผนปฏิบัติการด้านการขับเคลื่อน
การพัฒนาประเทศไทย
ด้วยโมเดลเศรษฐกิจ BCG

7

นโยบายของกระทรวง
เกษตรและสหกรณ์

8

แผนปฏิบัติการด้านต่าง ๆ
ของกระทรวงเกษตรและสหกรณ์
ระยะ 5 ปี

9

ปรัชญาของเศรษฐกิจพอเพียง

งบประมาณรายจ่าย ปี 2569

จำแนกตามรายจ่ายประจำ - รายจ่ายลงทุน

งบประมาณ
132,918.1446 ล้านบาท

รายจ่ายประจำ

- ✓ รายจ่ายเพื่อใช้ในการบริหารงานประจำ เป็นรายจ่ายประเภทเงินเดือน ค่าจ้าง และค่าใช้จ่ายเพื่อการจัดซื้อ บริการและสิ่งของที่ไม่เป็นสินทรัพย์ประเภททุน

35,726.4563 ล้านบาท
(26.88 %)

รายจ่ายลงทุน

- ✓ รายจ่ายที่รัฐบาลจ่ายเพื่อจัดหาทรัพย์สินประเภททุน เช่น ครุภัณฑ์ ที่ดิน อาคาร สิ่งก่อสร้าง สิทธิบัตร เครื่องหมายการค้า และสัมปทานอื่น ๆ ที่เกี่ยวข้องกับที่ดิน
- ✓ รายจ่ายที่รัฐบาลอุดหนุน หรือโอน ให้แก่องค์กรหรือรัฐวิสาหกิจ โดยผู้รับไม่ต้องจ่ายคืนให้รัฐบาล และผู้รับนำไปใช้จัดหาทรัพย์สินประเภททุน
- ✓ รายจ่ายที่รัฐบาลจ่ายอุดหนุนเพื่อชดเชยค่าเสียหายหรือถูกทำลายของทรัพย์สินประเภททุน และรายจ่ายเพื่อการเพิ่มทุนทรัพย์สินทางการเงิน โดยผู้รับตั้งใจนำไปลงทุน

97,191.6883 ล้านบาท
(73.12 %)



งบประมาณรายจ่าย ปี 2569

จำแนกตามงบรายจ่าย

งบประมาณ
132,918.1446 ล้านบาท

งบบุคลากร

รายจ่ายที่กำหนดให้จ่ายเพื่อการบริหารงานบุคคลภาครัฐ ได้แก่ รายจ่ายที่จ่ายในลักษณะเงินเดือน ค่าจ้างประจำ ค่าจ้างชั่วคราว และค่าตอบแทนพนักงานราชการ

23,509.8312 ล้านบาท (17.69%)

งบดำเนินงาน

รายจ่ายที่กำหนดให้จ่ายเพื่อการบริหารงานประจำ ได้แก่ รายจ่ายที่จ่ายในลักษณะค่าตอบแทน ค่าใช้สอย ค่าวัสดุ และค่าสาธารณูปโภค

10,467.1048 ล้านบาท (7.87%)

งบลงทุน

รายจ่ายที่กำหนดให้จ่ายเพื่อการลงทุน ได้แก่ รายจ่ายที่จ่ายในลักษณะค่าครุภัณฑ์ ค่าที่ดินและสิ่งก่อสร้าง

93,863.5067 ล้านบาท (70.62%)

งบเงินอุดหนุน

รายจ่ายที่กำหนดให้จ่ายเป็นค่าบำรุงหรือเพื่อช่วยเหลือสนับสนุนการดำเนินงานขององค์การมหาชน รัฐวิสาหกิจ นิติบุคคล หรือกิจการอื่นเป็นสาธารณประโยชน์

1,737.8697 ล้านบาท (1.31%)

งบรายจ่ายอื่น

รายจ่ายที่ไม่เข้าลักษณะประเภทงบรายจ่ายใดงบรายจ่ายหนึ่ง รวมถึงรายรับอื่น ๆ อาทิ ค่าจ้างที่ปรึกษา ค่าใช้จ่ายในการเดินทางไปราชการ ต่างประเทศชั่วคราว

3,339.8322 ล้านบาท (2.51%)

งบประมาณรายจ่าย ปี 2569

จำแนกตามยุทธศาสตร์ชาติ

งบประมาณ
132,918.1446 ล้านบาท

กระทรวงเกษตรและสหกรณ์ เกี่ยวข้อง 5 ยุทธศาสตร์ จาก 6 ยุทธศาสตร์



1. ความมั่นคง
281.3042 ล้านบาท
(0.21%)



3. การสร้างโอกาสและ
ความเสมอภาค
ทางสังคม
3,534.8107 ล้านบาท
(2.66%)



4. การสร้างการเติบโต
บนคุณภาพชีวิต
ที่เป็นมิตรต่อสิ่งแวดล้อม
92,347.6333 ล้านบาท
(69.48%)



2. การสร้างความสามารถ
ในการแข่งขัน
36,613.5172 ล้านบาท
(27.54%)



5. การปรับสมดุลและ
พัฒนาระบบการ
บริหารจัดการภาครัฐ
140.8792 ล้านบาท
(0.11%)

งบประมาณรายจ่าย ปี 2569

จำแนกตามแผนแม่บท แผนแม่บทย่อยภายใต้ยุทธศาสตร์ชาติ

งบประมาณ
132,918.1446 ล้านบาท

ยุทธศาสตร์ชาติ / แผนแม่บทฯ / แผนแม่บทย่อยฯ	งบประมาณ (ล้านบาท)
1. ยุทธศาสตร์ด้านความมั่นคง	281.3042
1.1 แผนแม่บทประเด็นความมั่นคง	281.3042
- แผนแม่บทย่อย : การป้องกันและแก้ไขปัญหามีผลกระทบต่อความมั่นคง	281.3042
2. ยุทธศาสตร์ด้านการสร้างความสามารถในการแข่งขัน	36,613.5172
2.1 แผนแม่บทประเด็นการเกษตร	12,154.0290
- แผนแม่บทย่อย : เกษตรอัตลักษณ์พื้นที่	297.7482
- แผนแม่บทย่อย : เกษตรปลอดภัย	1,155.1139
- แผนแม่บทย่อย : เกษตรชีวภาพ	93.4945
- แผนแม่บทย่อย : เกษตรแปรรูป	54.9675
- แผนแม่บทย่อย : เกษตรอัจฉริยะ	325.8736
- แผนแม่บทย่อย : การพัฒนาระบบนิเวศการเกษตร	10,226.8313
2.2 แผนแม่บทประเด็นเขตเศรษฐกิจพิเศษ	1.2292
- แผนแม่บทย่อย : การพัฒนาเขตพัฒนาพิเศษภาคตะวันออก	1.2292

งบประมาณรายจ่าย ปี 2569

จำแนกตามแผนแม่บท แผนแม่บทย่อยภายใต้ยุทธศาสตร์ชาติ (ต่อ)

ยุทธศาสตร์ชาติ / แผนแม่บทฯ / แผนแม่บทย่อยฯ	งบประมาณ (ล้านบาท)
2.3 การดำเนินการกึ่งพื้นฐานเพื่อสนับสนุนยุทธศาสตร์ด้านการสร้างความสามารถในการแข่งขัน	5,825.7464
2.4 บุคลากรภาครัฐด้านการสร้างความสามารถในการแข่งขัน	18,632.5126
3. ยุทธศาสตร์ด้านการสร้างโอกาสและความเสมอภาคทางสังคม	3,534.8107
3.1 แผนแม่บทประเด็นพลังทางสังคม	1,167.2538
- แผนแม่บทย่อย : การเสริมสร้างทุนทางสังคม	1,167.2538
3.2 แผนแม่บทประเด็นเศรษฐกิจฐานราก	764.5221
- แผนแม่บทย่อย : การยกระดับศักยภาพการเป็นผู้ประกอบการธุรกิจ	66.0707
- แผนแม่บทย่อย : การสร้างสภาพแวดล้อมและกลไกที่ส่งเสริมการพัฒนาเศรษฐกิจฐานราก	698.4514
3.3 การดำเนินการกึ่งพื้นฐานเพื่อสนับสนุนยุทธศาสตร์ด้านการสร้างโอกาสและความเสมอภาคทางสังคม	169.7495
3.4 การดำเนินการกึ่งยุทธศาสตร์เพื่อสนับสนุนยุทธศาสตร์ด้านการสร้างโอกาสและความเสมอภาคทางสังคม	1,277.2105
3.5 บุคลากรภาครัฐด้านการสร้างโอกาสและความเสมอภาคทางสังคม	156.0748

งบประมาณรายจ่าย ปี 2569

จำแนกตามแผนแม่บท แผนแม่บทย่อยภายใต้ยุทธศาสตร์ชาติ (ต่อ)

ยุทธศาสตร์ชาติ / แผนแม่บทฯ / แผนแม่บทย่อยฯ	งบประมาณ (ล้านบาท)
4. ยุทธศาสตร์ด้านการสร้างการเติบโตบนคุณภาพชีวิตที่เป็นมิตร ต่อสิ่งแวดล้อม	92,347.6333
4.1 แผนแม่บทประเด็นการเติบโตอย่างยั่งยืน	250.3873
- แผนแม่บทย่อย : การสร้างการเติบโตอย่างยั่งยืนบนสังคม ที่เป็นมิตรต่อสภาพภูมิอากาศ	39.9458
- แผนแม่บทย่อย : การจัดการมลพิษที่มีผลกระทบ ต่อสิ่งแวดล้อมและสารเคมีในภาคเกษตร ที่ระบบให้เป็นไปตามมาตรฐานสากล	210.4415
4.2 แผนแม่บทประเด็นการบริหารจัดการน้ำทั้งระบบ	83,598.1437
- แผนแม่บทย่อย : การพัฒนาการจัดการน้ำเชิงลุ่มน้ำทั้งระบบ เพื่อเพิ่มความมั่นคงด้านน้ำของประเทศ	12,562.4181
- แผนแม่บทย่อย : การเพิ่มผลิตภาพของน้ำทั้งระบบในการใช้น้ำ อย่างประหยัด คุ้มค่า และสร้างมูลค่าเพิ่ม จากการใช้น้ำให้ทัดเทียมกับระดับสากล	71,035.7256
4.3 การดำเนินการกิจพื้นฐานเพื่อสนับสนุนยุทธศาสตร์ ด้านการสร้างการเติบโตบนคุณภาพชีวิตที่เป็นมิตร ต่อสิ่งแวดล้อม	2,920.7204
4.4 บุคลากรภาครัฐด้านการสร้างการเติบโตบนคุณภาพชีวิตที่เป็นมิตร ต่อสิ่งแวดล้อม	5,578.3819

งบประมาณรายจ่าย ปี 2569

จำแนกตามแผนแม่บท แผนแม่บทย่อยภายใต้ยุทธศาสตร์ชาติ (ต่อ)





ยุทธศาสตร์ชาติ / แผนแม่บทฯ / แผนแม่บทย่อยฯ	งบประมาณ (ล้านบาท)
5. ยุทธศาสตร์ด้านการปรับสมดุลและพัฒนาระบบการบริหารจัดการ ภาครัฐ	140.8792
5.1 แผนแม่บทประเด็นการบริการประชาชนและ ประสิทธิภาพภาครัฐ	140.8792
- แผนแม่บทย่อย : การพัฒนาระบบบริหารงานภาครัฐ	131.4148
- แผนแม่บทย่อย : การสร้างและพัฒนาบุคลากรภาครัฐ	9.4644





งบประมาณรายจ่าย ปี 2569

จำแนกตามหน่วยงาน

หน่วย : ล้านบาท

หน่วยงาน	ปี 2568	ปี 2569
กระทรวงเกษตรและสหกรณ์	125,358.5836	132,918.1446
1. ส่วนราชการ และองค์การมหาชน	122,627.4220	129,851.7489
1.1 สำนักงานปลัดกระทรวงเกษตรและสหกรณ์	1,330.5397	1,417.5563
1.2 กรมการข้าว	4,486.4769	4,433.9120
1.3 กรมชลประทาน 	82,746.7218	87,697.8499
1.4 กรมตรวจบัญชีสหกรณ์	1,282.0446	1,348.1232
1.5 กรมประมง 	3,966.0198	4,496.4478
1.6 กรมปศุสัตว์ 	5,543.1230	5,819.7595
1.7 กรมฝนหลวงและการบินเกษตร	2,379.0398	2,720.9115
1.8 กรมพัฒนาที่ดิน 	4,748.7556	5,216.8790
1.9 กรมวิชาการเกษตร	4,045.6199	3,996.8975
1.10 กรมส่งเสริมการเกษตร 	5,373.6555	5,626.7288
1.11 กรมส่งเสริมสหกรณ์	2,798.3635	2,935.3476
1.12 กรมหม่อนไหม	641.6513	698.9028
1.13 สำนักงานการปฏิรูปที่ดินเพื่อเกษตรกรรม	1,524.8514	1,605.0702

หมายเหตุ :  -  คือหน่วยงานที่ได้รับจัดสรรงบประมาณในปี 2569 สูงที่สุด 5 อันดับแรก

งบประมาณรายจ่าย ปี 2569

จำแนกตามหน่วยงาน (ต่อ)

หน่วย : ล้านบาท

หน่วยงาน	ปี 2568	ปี 2569
1.14 สำนักงานมาตรฐานสินค้าเกษตร และอาหารแห่งชาติ	309.4180	317.8586
1.15 สำนักงานเศรษฐกิจการเกษตร	672.4853	681.0109
1.16 สถาบันวิจัยและพัฒนาพื้นที่สูง (องค์การมหาชน)	531.6437	559.4311
1.17 สำนักงานพิพิธภัณฑ์เกษตร เฉลิมพระเกียรติพระบาทสมเด็จพระ เจ้าอยู่หัว (องค์การมหาชน)	247.0122	242.3122
1.18 สำนักงานพัฒนาการวิจัยการเกษตร (องค์การมหาชน)	-	36.7500
2. รัฐวิสาหกิจ	269.7972	289.1852
2.1 การยางแห่งประเทศไทย	187.5897	188.0000
2.2 องค์การตลาดเพื่อเกษตรกร	82.2075	101.1852
3. กองทุน	2,461.3644	2,777.2105
3.1 กองทุนจัดรูปที่ดิน	1,335.0000	1,500.0000
3.2 กองทุนฟื้นฟูและพัฒนาเกษตรกร	1,126.3644	1,277.2105

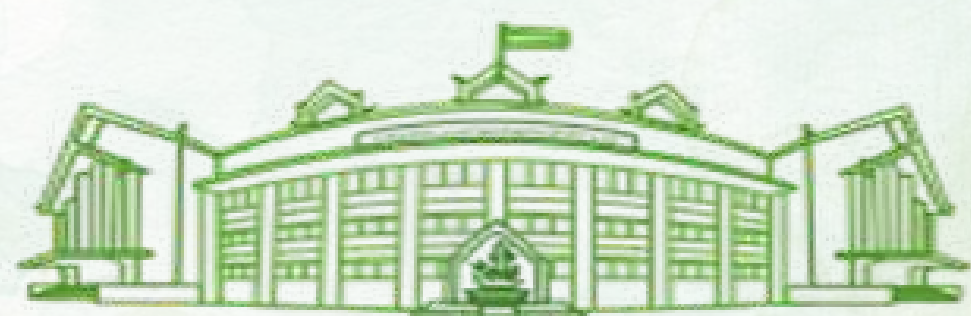

งบประมาณรายจ่าย ปี 2569

จำแนกตามความสอดคล้องกับนโยบายรัฐบาล

งบประมาณ
103,871.6605 ล้านบาท

กระทรวงเกษตรและสหกรณ์ จัดทำงบประมาณรายจ่ายประจำปี 2569 สนับสนุนนโยบายสำคัญของรัฐบาล โดยแบ่งเป็น ด้านพิทักษ์รักษาไว้ซึ่งสถาบันชาติ ศาสนา และพระมหากษัตริย์ ด้านเศรษฐกิจ ด้านภัยธรรมชาติและสิ่งแวดล้อม ด้านการบริหารภาครัฐ การปฏิรูปกฎหมาย และด้านอื่น ๆ

ด้านพิทักษ์รักษาไว้
ซึ่งสถาบันชาติ ศาสนา และพระมหากษัตริย์
1,156.0010 ล้านบาท

1



2

ด้านเศรษฐกิจ
11,302.0024 ล้านบาท

ด้านภัยธรรมชาติและสิ่งแวดล้อม
90,993.9524 ล้านบาท

3



4

ด้านการบริหารภาครัฐ
การปฏิรูปกฎหมาย 115.2792 ล้านบาท

ด้านอื่น ๆ
304.4255 ล้านบาท

5



หมายเหตุ : นโยบายของคณะรัฐมนตรี นายอนุทิน ชาญวีรกูล นายรัฐมนตรี ที่แถลงต่อรัฐสภา เมื่อวันที่ 29 กันยายน 2568

ประชาชนทำอะไร ? จากงบประมาณ ปี 2569



มีสิ่งงบประมาณ
ที่สอดคล้องกับ
นโยบายรัฐบาล

ด้านพิทักษ์รักษาไว้ซึ่งสถาบันชาติ ศาสนา และพระมหากษัตริย์

1,156.0010 ล้านบาท

- เผยแพร่พระราชกรณียกิจ รวมทั้งสืบสาน ต่อยอดโครงการพระราชดำริและโครงการ ตามแนวพระราชดำริ 1,156.0010 ล้านบาท



ด้านพิทักษ์รักษาไว้ซึ่งสถาบันชาติ ศาสนา และพระมหากษัตริย์

1,156.0010
ล้านบาท

เผยแพร่พระราชกรณียกิจ รวมทั้งสืบสานต่อยอด โครงการพระราชดำริและโครงการตามแนวพระราชดำริ

1,156.0010 ล้านบาท



การสร้างความเข้าใจที่ถูกต้องและเผยแพร่ข้อมูลเกี่ยวกับพระราชกรณียกิจ

ถ่ายทอดองค์ความรู้ตามแนวทางเศรษฐกิจพอเพียง แก่ประชาชน 620,000 ราย

พัฒนาอุทยานหลวงราชพฤกษ์เป็นแหล่งเรียนรู้มีชีวิตนอกห้องเรียน เพื่อถ่ายทอดความรู้ ให้บริการวิชาการ และให้บริการสังคม แก่ประชาชน 810,000 ราย



การดำเนินงานตามแนวพระราชดำริ

ส่งเสริมและพัฒนาอาชีพการเกษตร ด้านพืช ประมง และปศุสัตว์ แก่เกษตรกร 114,120 ราย

พัฒนาแปลงต้นแบบ 2,500 แปลง

จัดทำระบบอนุรักษ์ดินและน้ำ และส่งเสริมการปรับปรุงบำรุงดิน 37,040 ไร่

พัฒนาสหกรณ์/กลุ่มเกษตรกร ในพื้นที่โครงการฯ 762 แห่ง

สนับสนุนโครงการสัตว์ปลอดโรค คนปลอดภัย จากโรคพิษสุนัขบ้า ด้วยการทำหมัน 100,000 ตัว



การพัฒนาพื้นที่สูงอย่างยั่งยืน

ถ่ายทอดความรู้ด้านพืช ประมง และปศุสัตว์ ทั้งด้านการผลิต การตลาด เทคโนโลยี และสนับสนุนปัจจัยการผลิตแก่เกษตรกร 94,245 ราย



ด้านเศรษฐกิจ

11,302.0024 ล้านบาท

- สร้างรายได้ ลดรายจ่าย
10,000.7331 ล้านบาท
- แก้ไขปัญหาหนี้สินและเพิ่มสภาพคล่อง
1,301.2693 ล้านบาท



ด้านเศรษฐกิจ

11,302.0024
ล้านบาท

สร้างรายได้ ลดรายจ่าย

10,000.7331 ล้านบาท

ลดต้นทุน สร้างโอกาส สร้างรายได้



ส่งเสริมเกษตรแบบแปลงใหญ่
1,631 แปลง

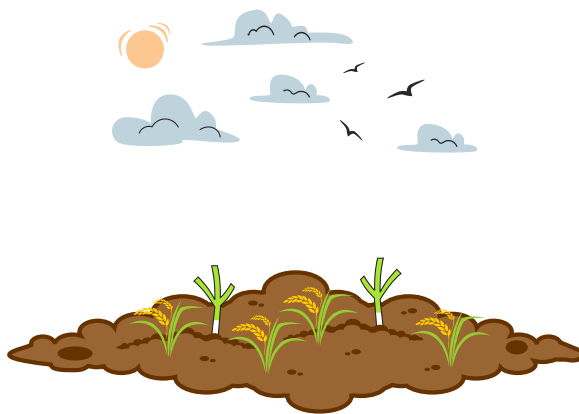

พัฒนาพันธุ์พืชพันธุ์ดีเพื่อเพิ่มประสิทธิภาพ โดยผลิตและขยายพืชพันธุ์ดี 3,200,000 หน่วยผลิตและกระจายเมล็ดพันธุ์ข้าว 104,070 ตัน ส่งเสริมการผลิตเมล็ดพันธุ์ข้าว 60,000 ตัน ส่งเสริมการเปลี่ยนเมล็ดพันธุ์ข้าว 40,000 ตัน



พัฒนาปรับปรุงพันธุ์สัตว์พันธุ์ดี
1,054,700 ตัว



อนุรักษ์ เก็บรักษาและรวบรวม พันธุ์พืช แมลง และจุลินทรีย์ 40,000 สายพันธุ์ หม่อนไหม 250 พันธุ์ ด้านปศุสัตว์ 963 สายพันธุ์



พัฒนาเกษตรกรปราดเปรื่อง (Smart Farmer) และเกษตรกรรุ่นใหม่ (Young Smart Farmer) 37,539 ราย

ถ่ายทอดเทคโนโลยีผ่านศูนย์เรียนรู้ การเพิ่มประสิทธิภาพการผลิตสินค้าเกษตร 882 ศูนย์ แก่เกษตรกร 45,468 ราย



ส่งเสริมพัฒนาอาชีพในพื้นที่ลุ่มน้ำพรมแดนและชายแดนใต้ แก่เกษตรกร 6,655 ราย



ส่งเสริมเกษตรอัตลักษณ์พื้นที่ ข้าว GI 10 สายพันธุ์ 1,300 ไร่ ผลไม้เมืองร้อน 1,560 ราย หม่อนไหม 1,740 ราย ปศุสัตว์ 54 ราย เพื่อพัฒนาให้เป็นผลิตภัณฑ์สินค้าชุมชน OTOP 9 ผลิตภัณฑ์

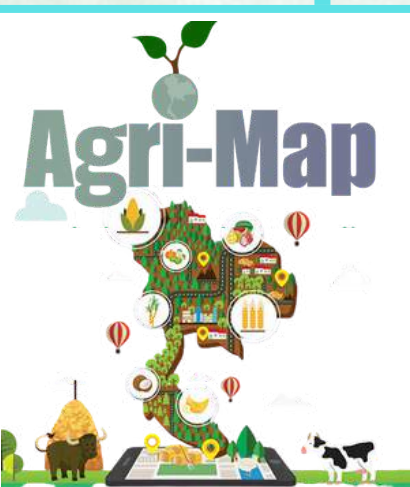

บริหารจัดการการผลิตสินค้าเกษตรตามแผนที่เกษตรเพื่อการบริหารจัดการเชิงรุก (Agri-Map) 61,435 ไร่ เพื่อให้เกษตรกรปรับเปลี่ยนการผลิตในพื้นที่ที่ไม่เหมาะสมเป็นผลิตสินค้าเกษตรชนิดใหม่ที่เหมาะสมกับพื้นที่



ด้านเศรษฐกิจ

11,302.0024
ล้านบาท

สร้างรายได้ ลดรายจ่าย (ต่อ)

10,000.7331 ล้านบาท

ลดต้นทุน สร้างโอกาส สร้างรายได้ (ต่อ)

ส่งเสริมเกษตรปลอดภัย

โดยส่งเสริมการผลิตข้าวอินทรีย์ 200,000 ไร่
ตรวจรับรองแหล่งผลิตพืชอินทรีย์ 2,000 แปลง
ส่งเสริมเกษตรกรเข้าสู่การรับรองมาตรฐาน
เกษตรอินทรีย์แบบมีส่วนร่วม 10,000 ไร่



ยกระดับคุณภาพมาตรฐาน สินค้าข้าว 280,000 ไร่ ตรวจสอบรับรอง
แหล่งผลิตพืช GAP/GAP PLUS 150,000 แปลง ตรวจสอบโรงงานมาตรฐาน GMP
600 โรงงาน ตรวจสอบประเมินฟาร์มเพาะเลี้ยงสัตว์น้ำ 17,000 แห่ง
ประเมินฟาร์ม โรงงาน ร้านค้าจำหน่ายสินค้าปศุสัตว์ 53,006 แห่ง



ส่งเสริมเกษตรชีวภาพ

ส่งเสริมสินค้าเกษตรชีวภาพ
สมุนไพร 1,260 ราย แมลงเศรษฐกิจ 700 ราย
พัฒนาการเกษตรด้วยโมเดลเศรษฐกิจ BCG
ด้านหม่อนไหม 950 ราย ด้านประมง 230 ราย

ส่งเสริมเกษตรแปรรูป

เพิ่มศักยภาพผลิตภัณฑ์แปรรูป
จากข้าว 3 ผลิตภัณฑ์ สนับสนุนการสร้าง
เครือข่ายตลาดแปรรูปสินค้าเกษตรแก่สหกรณ์
และกลุ่มเกษตรกร 375 แห่ง ถ่ายทอดองค์ความรู้
การแปรรูปสินค้าเกษตรสู่การผลิตเชิงพาณิชย์ 110 ราย
เสริมสร้างการส่งออกสินค้าเกษตรแปรรูป
ไปสหรัฐอเมริกา 3 ชนิด พัฒนาผลิตภัณฑ์ชุมชน
ของสถาบันเกษตรกรและสมาชิก 110 แห่ง





ด้านเศรษฐกิจ

11,302.0024
ล้านบาท

สร้างรายได้ ลดรายจ่าย (ต่อ)

10,000.7331 ล้านบาท

ลดต้นทุน สร้างโอกาส สร้างรายได้ (ต่อ)



ยกระดับสินค้าเกษตรและบริการมูลค่าสูง
14 สินค้า อาทิ กาแฟ ทุเรียน ถั่วเหลือง



ส่งเสริมการจัดการสุขภาพพืช
ด้วยการปรับเปลี่ยนวิธีการ
ทำการเกษตร 600,000 ไร่



**ส่งเสริมเกษตรกร/สถาบันเกษตรกร
เป็นผู้ให้บริการทางการเกษตร**
51 แห่ง 3,600 ราย

เฝ้าระวัง ป้องกัน ควบคุมโรค

พัฒนาสุขภาพสัตว์ 29.13 ล้านตัว เฝ้าระวังป้องกัน
โรคล้มปัสกัน 2 ล้านตัว ตรวจวิเคราะห์ วินิจฉัยและ
ชันสูตรโรคสัตว์ 365,039 ตัวอย่าง ป้องกันและ
ปราบปรามการลักลอบนำเข้าสินค้าปศุสัตว์
ผิดกฎหมาย 5,664 ครั้ง



**พัฒนาและยกระดับวิสาหกิจชุมชน
ด้านการเกษตร 1,350 แห่ง**

พัฒนาการบริหารจัดการสหกรณ์ และกลุ่มเกษตรกร

ให้มีความเข้มแข็ง 1,200 แห่ง
ยกระดับสถาบันเกษตรกรให้เป็น
ผู้ประกอบการธุรกิจเกษตร 27,674 แห่ง

เปิดตลาด หาดตลาดให้สินค้าเกษตร

เชื่อมโยงตลาด ในระบบ Offline และ Online 77 จังหวัด
ส่งเสริมตลาดสินค้าเกษตรคุณภาพ 7 แห่ง
ส่งเสริมตลาดสินค้าเกษตรเมืองร้อนมูลค่าสูงสู่ตลาดโลก 30 แห่ง
และเชื่อมโยงสินค้าข้าวที่ได้รับการตรวจรับรองมาตรฐาน 8,000 ตัน

ยกระดับภาคเกษตรกรรม สู่เกษตรอัจฉริยะ

สนับสนุนและส่งเสริม

1 อำเภอ 1 แปลงเกษตรอัจฉริยะ

โดยการผลิตข้าว
ด้วยเทคโนโลยีเกษตรอัจฉริยะ
500 ไร่



ส่งเสริมการใช้เทคโนโลยีดิจิทัลในรูปแบบ Reskill และ Upskill เพื่อเพิ่มผลิตภาพ (Productivity)

ส่งเสริมการขยายผลเทคโนโลยีและ นวัตกรรมเกษตรที่เหมาะสมเชิงพื้นที่

18 แปลง พัฒนาศูนย์การเรียนรู้
ความเป็นเลิศทางด้านเทคโนโลยีและนวัตกรรม
การเกษตรสมัยใหม่ 6 แห่ง 100 ราย

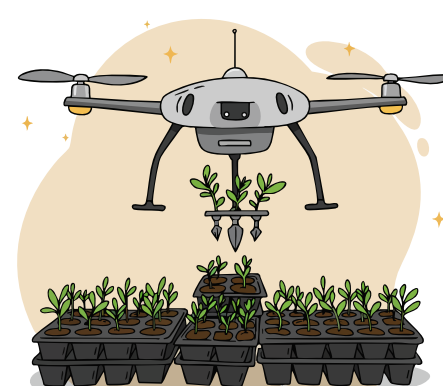



ด้านเศรษฐกิจ

11,302.0024
ล้านบาท

แก้ไขปัญหานี้สินและเพิ่มสภาพคล่อง

1,301.2693 ล้านบาท

จัดการหนี้และฟื้นฟูอาชีพให้สมาชิกกองทุนฟื้นฟูฯ



จัดการหนี้สิน ให้สมาชิกกองทุนฟื้นฟูและพัฒนาเกษตรกร 2,014 ราย และส่งเสริมสนับสนุนการฟื้นฟูและพัฒนาอาชีพ 150 องค์กร

แก้ไขปัญหานี้สินและพัฒนาคุณภาพชีวิต
สมาชิกสหกรณ์/กลุ่มเกษตรกรด้วยระบบสหกรณ์



ส่งเสริมการบริหารจัดการหนี้สิน ของสมาชิกสหกรณ์
และกลุ่มเกษตรกร 600 แห่ง

สนับสนุนแหล่งเงินทุนหมุนเวียน



สนับสนุนสินเชื่อ เป็นเงินทุนหมุนเวียนแก่ผู้ประกอบการไม้ยาง
และผลิตภัณฑ์ ระยะที่ 2 ด้วยการชดเชยดอกเบี้ยให้กับ
ผู้เข้าร่วมโครงการฯ 33 ราย

ด้านภัยธรรมชาติและ สิ่งแวดล้อม

90,993.9524 ล้านบาท

- เร่งติดตั้งเครื่องมือเตือนภัยและพัฒนาเครือข่ายการเตือนภัยพิบัติ โดยเฉพาะในพื้นที่ที่มีความเสี่ยงสูง 90,732.0401 ล้านบาท
- ผลักดันสังคมคาร์บอนต่ำ 261.9123 ล้านบาท



ด้านภัยธรรมชาติและ สิ่งแวดล้อม

90,993.9524
ล้านบาท

เร่งติดตั้งเครื่องมือเตือนภัยและพัฒนาเครือข่าย
การเตือนภัยพิบัติ โดยเฉพาะในพื้นที่ที่มีความเสี่ยงสูง

90,732.0401 ล้านบาท

เร่งเยียวยาและฟื้นฟูให้แก่ผู้ประสบภัย



บรรเทาความรุนแรงของการเกิดพายุลูกเห็บ
ด้วยการดัดแปรสภาพอากาศเพื่อลดความ
เสี่ยงและบรรเทาความรุนแรงของการเกิด
พายุลูกเห็บในพื้นที่ภาคเหนือและ
ภาคตะวันออกเฉียงเหนือ

ป้องกันและแก้ไขปัญหากการทำประมง
ด้วยการช่วยเหลือชาวประมงที่เรือ
ประมงประสบภัยธรรมชาติ 77 ลำ



อนุรักษ์ ฟื้นฟู และรักษาทรัพยากรธรรมชาติที่มีอยู่อย่างยั่งยืน

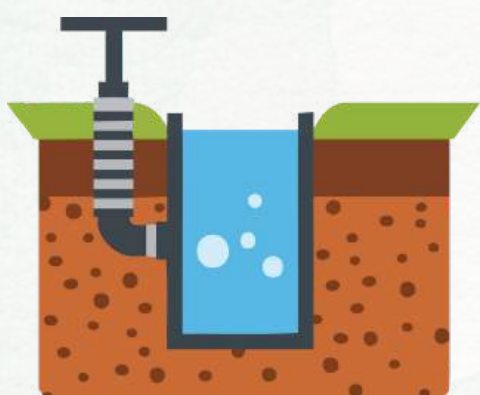

ส่งเสริมและเร่งฟื้นฟูความอุดมสมบูรณ์ทางทรัพยากรดิน

พัฒนาพื้นที่เฉพาะ 31,790 ไร่ อาทิ เพิ่มศักยภาพการผลิตข้าวหอมมะลิทุ่งกุลาร้องไห้สู่มาตรฐานเกษตร
อินทรีย์ 10,000 ไร่ พัฒนาพื้นที่ทุ่งสัมฤทธิ์ 2,500 ไร่ และพัฒนาลุ่มน้ำทะเลสาบสงขลา 2,050 ไร่

ฟื้นฟู และป้องกันการชะล้างพังทลายของดิน 630,325 ไร่ โดยส่งเสริมการปลูกหญ้าแฝก
เพื่อการอนุรักษ์ดินและน้ำ

ส่งเสริมการผลิต และการใช้สารอินทรีย์ชีวภาพในการปรับปรุงบำรุงดิน โดยสนับสนุนสารเร่ง พด.
เพื่อการผลิตและการใช้ปุ๋ยอินทรีย์น้ำแก่เกษตรกร 500,000 ราย

ปรับปรุงคุณภาพดินในพื้นที่ดินมีปัญหาทางกายภาพ (ดินเปรี้ยว ดินกรด และดินเค็ม) 97,900 ไร่

ยกระดับการพัฒนาหมอดินอาสา ให้มีส่วนร่วมและต่อยอดศูนย์ปฏิบัติการพัฒนาที่ดิน 49,890 ราย





ด้านภัยธรรมชาติและ สิ่งแวดล้อม

90,993.9524
ล้านบาท

**เร่งติดตั้งเครื่องมือเตือนภัยและพัฒนาเครือข่าย
การเตือนภัยพิบัติ โดยเฉพาะในพื้นที่ที่มีความเสี่ยงสูง (ต่อ)**

90,732.0401 ล้านบาท

อนุรักษ์ ฟื้นฟู และรักษาทรัพยากรธรรมชาติที่มีอยู่อย่างยั่งยืน (ต่อ)



บริหารจัดการทรัพยากรประมง ด้วยการทบทวนและกำหนดมาตรการและควบคุมการทำประมงให้เป็นไปตามพระราชกำหนดการประมงและกฎหมายอื่นที่เกี่ยวข้อง 25 ฉบับ และผลิตพันธุ์สัตว์น้ำเพื่อปล่อยในแหล่งน้ำธรรมชาติและแหล่งน้ำชุมชน 1,021.8250 ล้านตัว

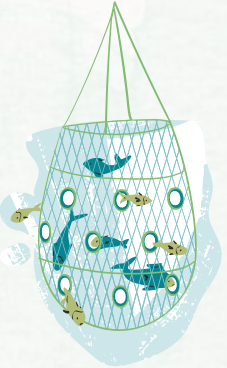

ป้องกันการทำประมงผิดกฎหมาย โดยการตรวจติดตามและเฝ้าระวังการทำประมงให้เป็นไปตามกฎหมาย 179,960 ครั้ง และบริหารจัดการแรงงานต่างด้าวในภาคประมงให้ทำงานถูกต้องตามกฎหมายและได้รับการคุ้มครอง มีความปลอดภัยจากการค้ามนุษย์โดยออกหนังสือประจำเรือสำหรับคนต่างด้าว 40,000 ราย

บริการจัดการทรัพยากรน้ำอย่างเป็นระบบ

จัดหาแหล่งน้ำและเพิ่มพื้นที่ชลประทาน
ก่อสร้างและพัฒนาแหล่งน้ำขนาดกลาง 131 โครงการ แหล่งน้ำและระบบส่งน้ำเพื่อชุมชน/ชนบท 240 แห่ง แก้มลิง 41 แห่ง จะสามารถเพิ่มพื้นที่ชลประทาน 144,720 ไร่ ปริมาตรเก็บกักน้ำเพิ่มขึ้น 87.28 ล้านลูกบาศก์เมตร

บำรุงรักษางานชลประทาน

ซ่อมแซมโครงการขุดลอกระบบส่งน้ำ ระบายน้ำชลประทาน ปรับปรุงระบบโทรมาตร บำรุงรักษาทางและสะพาน ให้อยู่ในสภาพพร้อมใช้งาน เพื่อสนับสนุนการบริหารจัดการน้ำ และงานชลประทานในพื้นที่รับผิดชอบ 27.54 ล้านไร่



ก่อสร้างชลประทานขนาดใหญ่
14 โครงการ จะสามารถเพิ่มพื้นที่ชลประทาน 1,168,713 ไร่ ปริมาตรเก็บกักน้ำเพิ่มขึ้น 1,293.54 ล้านลูกบาศก์เมตร



**พัฒนาแหล่งน้ำและระบบกระจายน้ำ
ในเขตปฏิรูปที่ดิน 15 แห่ง**

พื้นที่รับประโยชน์ในเขตปฏิรูปที่ดิน 7,301 ไร่ จำนวนปริมาตรเก็บกักน้ำเพิ่มขึ้น 1.89 ล้านลูกบาศก์เมตร ครัวเรือนเกษตรกรได้รับประโยชน์ 909 ครัวเรือน

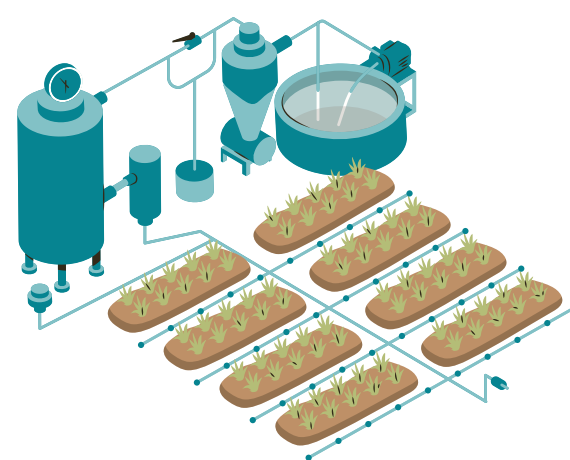



ด้านภัยธรรมชาติและ สิ่งแวดล้อม

90,993.9524
ล้านบาท

เร่งติดตั้งเครื่องมือเตือนภัยและพัฒนาเครือข่าย
การเตือนภัยพิบัติ โดยเฉพาะในพื้นที่ที่มีความเสี่ยงสูง (ต่อ)

90,732.0401 ล้านบาท

บริการจัดการทรัพยากรน้ำอย่างเป็นระบบ (ต่อ)

สร้างฝายชะลอน้ำ 616 แห่ง เพื่อบรรเทาและการชะลอการไหลของน้ำ ดักเก็บตะกอน และเพิ่มการไหลซึมของน้ำลงดิน สามารถนำไปใช้เพื่อการเกษตร

ก่อสร้างแหล่งน้ำนอกเขตชลประทาน โดยขุดสระเก็บน้ำประจำไร่นาขนาด 1,260 ล้านลูกบาศก์เมตร 19,180 บ่อ

จัดรูปที่ดินและจัดระบบน้ำเพื่อเกษตรกรรมในพื้นที่ชลประทาน โดยจัดรูปที่ดิน 48,354 ไร่ และจัดระบบน้ำ 47,935 ไร่

ดัดแปรสภาพอากาศ ด้วยการปฏิบัติการฝนหลวงเพิ่มปริมาณน้ำในพื้นที่การเกษตรทั้งในและนอกเขตชลประทาน 1,610 ล้านลูกบาศก์เมตร

บริหารจัดการน้ำเพื่อป้องกันและบรรเทาภัยจากน้ำ ในพื้นที่เกษตรกรรมและพื้นที่เขตเศรษฐกิจ 773,039 ไร่





ด้านภัยธรรมชาติและ สิ่งแวดล้อม

90,993.9524
ล้านบาท

ผลิตภัณฑ์สังคมคาร์บอนต่ำ

261.9123 ล้านบาท

ส่งเสริมและสนับสนุนการใช้พลังงานสะอาด

จัดทำระบบกระจายน้ำพลังงานแสงอาทิตย์ 182 แห่ง



พัฒนาและยกระดับวิถีเกษตรกรไปสู่เกษตรกรรุ่นใหม่ที่เป็นมิตรต่อสิ่งแวดล้อม



ป้องกันและลดการเผาในภาคเกษตรเพื่อลดปัญหาฝุ่นละออง PM2.5

ส่งเสริมการลดการเผาในพื้นที่การเกษตรและการบริหารจัดการพื้นที่แก่เกษตรกร 17,700 ราย
ส่งเสริมการไถกลบและผลิตปุ๋ยอินทรีย์เพื่อลดการปล่อยก๊าซเรือนกระจก ในพื้นที่ 9 จังหวัดภาคเหนือ
13,000 ไร่

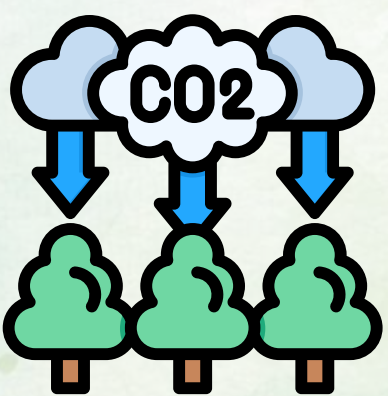

ปฏิบัติการฝนหลวงเพื่อบรรเทาหมอกควัน

ปฏิบัติการดัดแปรสภาพอากาศเพื่อป้องกัน แก้ไข และบรรเทาปัญหาหมอกควัน ฝุ่นละอองขนาดเล็ก
PM2.5 ในพื้นที่ภาคเหนือ กรุงเทพมหานคร และปริมณฑล

ลดการปล่อยก๊าซเรือนกระจก โดยดำเนินการ

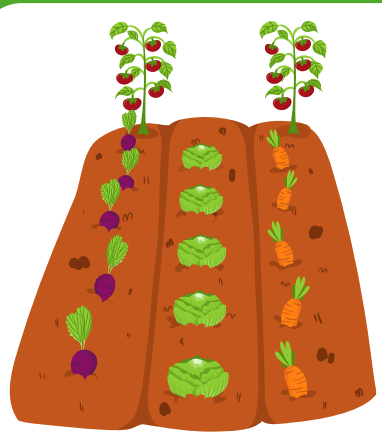

ปรับเปลี่ยนพื้นที่ทำการเกษตรที่เป็น
พืชระยะสั้นเป็นระบบการปลูกพืชที่มี
ศักยภาพเพื่อลดการเผาแบบยั่งยืน
500 ไร่



บริหารจัดการที่ดินในพื้นที่เกษตรกรรม
เพื่อเข้าสู่ความเป็นกลางทางคาร์บอน
10,000 ไร่ ด้วยการปรับปรุง พื้นฟูที่ดิน
ในการลดการปลดปล่อยและเพิ่ม
การกักเก็บคาร์บอนในพื้นที่เกษตรกรรม



ประยุกต์ใช้เทคโนโลยีการผลิตข้าว
อย่างยั่งยืนเพื่อลดการปลดปล่อย
ก๊าซเรือนกระจกในพื้นที่ 22 จังหวัด
40,000 ไร่



จัดการความเสื่อมโทรมของที่ดินด้วยแนวคิด
ความสมดุลการจัดการทรัพยากรที่ดิน
21,000 ไร่ ด้วยมาตรการการจัดการ
ความเสื่อมโทรมของที่ดิน

ด้านการบริหารภาครัฐ การปฏิรูปกฎหมาย

115.2792 ล้านบาท

- เร่งรัดการพัฒนารัฐบาลดิจิทัล
112.8442 ล้านบาท
- เร่งรัดการปฏิรูปกฎหมาย กฎระเบียบ
2.4350 ล้านบาท



ด้านการบริหารภาครัฐ การปฏิรูปกฎหมาย

115.2792
ล้านบาท

เร่งรัดการพัฒนาระบบดิจิทัล

112.8442 ล้านบาท

พัฒนาเทคโนโลยีสารสนเทศ / พัฒนาระบบดิจิทัลภาครัฐ

พัฒนาเทคโนโลยีสารสนเทศ และระบบดิจิทัลภาครัฐ 12 ระบบ อาทิ ระบบอนุญาตหรือยินยอมให้ใช้ที่ดินในเขตปฏิรูปที่ดิน (E-LAND permit) ระบบแบบจำลองภูมิสารสนเทศเชิงกริดความแม่นยำสูง



เร่งรัดการปฏิรูปกฎหมาย กฎระเบียบ

2.4350 ล้านบาท

ปรับปรุงกฎหมายที่เกี่ยวข้องให้สอดคล้องกับ ผลการดำเนินการปรับปรุงแผนที่แนวเขตที่ดินของรัฐ

จัดทำแผนที่แนบท้ายพระราชกฤษฎีกาในพื้นที่ ส.ป.ก. ให้สอดคล้องกับผลการปรับปรุงแผนที่แนวเขตที่ดินรัฐ แบบบูรณาการ มาตรฐาน 1:4000 (One Map) 48 ฉบับ 1.47 ล้านไร่



ด้านอื่น ๆ

304.4255 ล้านบาท

- การบริหารจัดการที่ดิน
304.4255 ล้านบาท



ด้านอื่น ๆ

304.4255
ล้านบาท

การบริหารจัดการที่ดิน

304.4255 ล้านบาท

จัดทำแผนที่ที่ทันสมัยโดยใช้เทคโนโลยี

ปรับปรุงแผนที่แปลงที่ดิน 0.35 ล้านไร่ ด้วยเทคโนโลยีระบบ
โครงข่ายการรังวัดด้วยดาวเทียมแบบจลน์
(RTK GNSS Network)

เพื่อเพิ่มศักยภาพงานรังวัด ทำให้ระบบแผนที่ที่มีมาตรฐานสากล
มีแนวเขตแปลงที่ดินที่ชัดเจนตามค่าพิกัดภูมิศาสตร์ที่ถูกต้อง
สามารถตรวจสอบได้

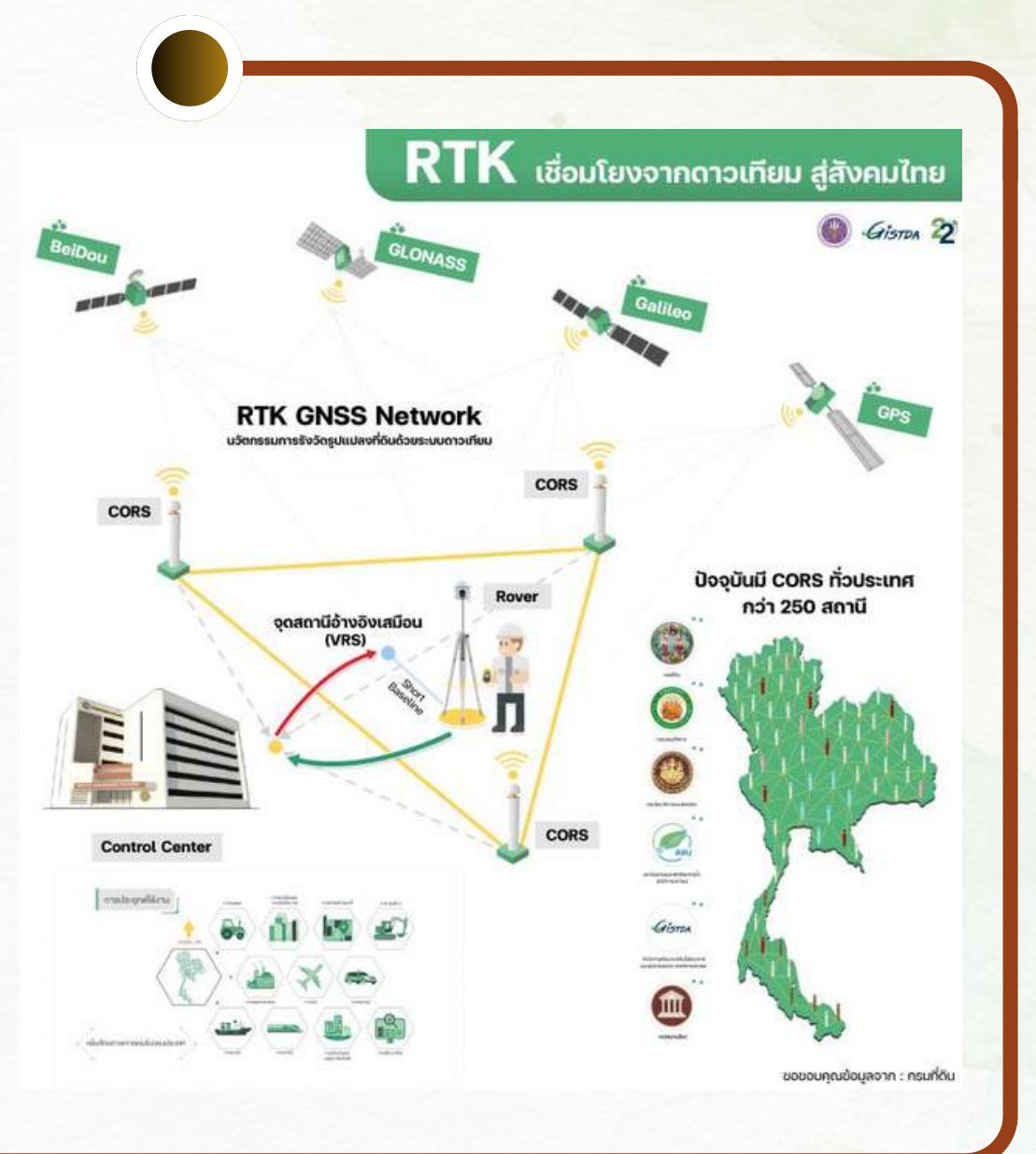

สนับสนุนให้ประชาชนเข้าถึงสิทธิที่ดิน ที่อยู่อาศัย และที่ดินทำกินเพิ่มขึ้น

เกษตรกรได้รับหนังสืออนุญาตเข้าทำประโยชน์ในเขตปฏิรูปที่ดิน (ส.ป.ก. 4-01)
42,000 ราย ปรับปรุง ส.ป.ก. 4-01 เป็นโฉนดเพื่อการเกษตร 200,000 แปลง

ที่ดินของรัฐได้รับการรังวัดสำรวจจรรอบกันเขตและจรรอบรายแปลง
พื้นที่ 862,718 ไร่

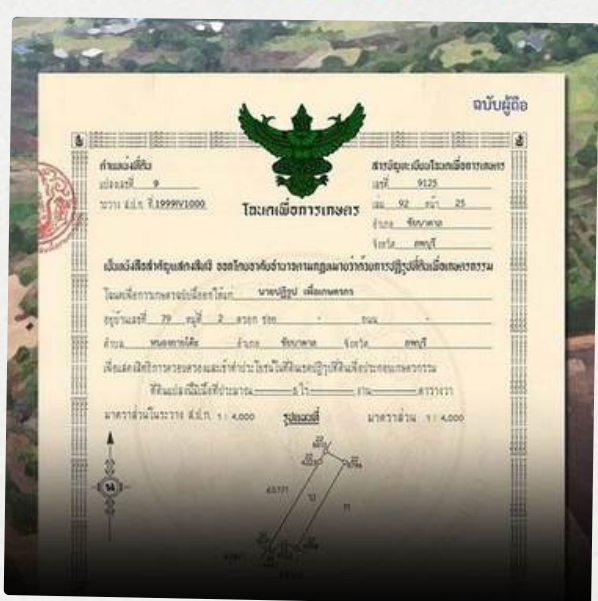



**กอนนโยบายและแผนพัฒนาการเกษตร
สำนักงานเศรษฐกิจการเกษตร
กระทรวงเกษตรและสหกรณ์**



**นโยบายและแผนพัฒนาการเกษตร
สำนักงานเศรษฐกิจการเกษตร
กระทรวงเกษตรและสหกรณ์**