



สรุปหัวข้อข่าวด้านการเกษตรที่สำคัญ ประจำวันที่ 4 เมษายน 2568

เรื่อง	สื่อ
1. ผลิตข้าวคุณภาพสร้างกำไร8.1ล้านบาท/ปี	เดลินิวส์
2. เดินหน้าส่งออกกล้วยไม้	ข่าวสด
3. 'อัครา'ถกปมปลาหมอคางค้ำ เคาะ3เกณฑ์ช่วยผู้ประสบภัย	มติชน
4. กรมชลฯเดินหน้า'บางระกำโมเดล'ขยายอีก6หมื่นไร่ทำนาก่อนน้ำหลาก	แนวหน้า
5. พต.คัดเกษตรกรดีเด่นด้านพัฒนาที่ดิน-หมอดินอาสา	แนวหน้า
6. ต่อยอดโรงสีข้าวพิบูลทองตากใบ	เดลินิวส์
7. กรมพัฒนาที่ดิน เตรียมเปิดตัว พต.16 แบบที่เรียกควบคุมไส้เดือนฝอยรากปม	แนวหน้า
8. ผู้ช่วยฯร่วมทำน้ำปลาจาก'หมอคางค้ำ'	แนวหน้า
9. 'สินค้า15รายการ'กระทบหนัก งดส่งออกสหรัฐ'8.8แสนล้าน'	กรุงเทพธุรกิจ
10. คอลัมน์: เกษตรวันนี้	เดลินิวส์
11. เผย4ปัจจัยจุดส่งออกสรท.คาดทั้งปีขยายตัวได้1-3%	แนวหน้า
12. ภาษีทรัมป์สะท้อน'จีดีพี'ไทย1%	กรุงเทพธุรกิจ

ผลิตข้าวคุณภาพสร้างกำไร8.1ล้านบาท/ปี

นางอังคณา พุทธรศรี ผู้อำนวยการ

สำนักงานเศรษฐกิจการเกษตรที่ 7 ชัยนาท

(สศท.7) สำนักงานเศรษฐกิจการเกษตร

(สศท.)

เปิดเผยถึงการติดตามการดำเนินงาน

ของแปลงใหญ่ทั่วไป(ข้าว) ตำบลหนองผัก

นาถ อำเภอสามชูก จังหวัดสุพรรณบุรี ว่า

แปลงใหญ่ทั่วไป(ข้าว) เริ่มดำเนินการตั้งแต่

ปี 2559 ปัจจุบันมีสมาชิก

เกษตรกร 82 ราย พื้นที่ปลูก

รวม 3,200 ไร่ โดยมีนายอด

อินสว่าง เป็นประธานกลุ่ม

แปลงใหญ่ และนายนิมิตร

สว่างศรี เป็นผู้จัดการกลุ่ม

แปลงใหญ่ ซึ่งเกษตรกร

สมาชิกในพื้นที่อำเภอสามชูก

ปลูกข้าวนาปีและนาปรัง จำนวน5 สายพันธุ์

ได้แก่ พันธุ์ข้าวดอกมะลิ 105 ข้าว กข 41

กข 85 กข 95 และ กข 111 ได้ผลผลิตรวม

ทุกพันธุ์จำนวน2,464 ตัน/ปี ผลผลิตเฉลี่ย

จำนวน800 กิโลกรัม/ไร่/ปี ซึ่งกลุ่มเป็นผู้รับ

ซื้อผลผลิตจากเกษตรกร สำหรับราคาที่

เกษตรกรขายได้ (ราคา ณ วันที่ 24

มีนาคม 2568) แบ่งเป็น ข้าวเปลือก

พันธุ์ข้าวดอกมะลิ 105 ความชื้น 25%

อยู่ที่ 15,000 บาท/ตัน

และข้าวเปลือกพันธุ์ กข

41 กข 85 กข 95 และ

ปี 2559 ปัจจุบันมีสมาชิก

เกษตรกร 82 ราย พื้นที่ปลูก

รวม 3,200 ไร่ โดยมีนายอด

อินสว่าง เป็นประธานกลุ่ม

แปลงใหญ่ และนายนิมิตร

สว่างศรี เป็นผู้จัดการกลุ่ม

แปลงใหญ่ ซึ่งเกษตรกร

สมาชิกในพื้นที่อำเภอสามชูก

ปลูกข้าวนาปีและนาปรัง จำนวน5 สายพันธุ์

ได้แก่ พันธุ์ข้าวดอกมะลิ 105 ข้าว กข 41

กข 85 กข 95 และ กข 111 ได้ผลผลิตรวม

ทุกพันธุ์จำนวน2,464 ตัน/ปี ผลผลิตเฉลี่ย

จำนวน800 กิโลกรัม/ไร่/ปี ซึ่งกลุ่มเป็นผู้รับ

กับศูนย์เมล็ดพันธุ์ข้าวสุพรรณบุรี สหกรณ์



การเกษตรสามชุก จำกัด และร้านค้า
ทั่วไป จำหน่ายผลผลิตข้าวเปลือก
จำหน่ายให้กับสหกรณ์การเกษตร
สามชุก จำกัด และ โรงสีข้าวในพื้นที่
อำเภอสามชูก จังหวัดสุพรรณบุรี
ประมาณ 2,459 ตัน/ปี แปรรูปเป็น
ข้าวสาร ประมาณ 5 ตัน/ปี และให้
บริการเครื่องจักรกลทางการเกษตร ในการ
ไถนา สำหรับเกษตรกรที่เป็นสมาชิก ราคา
200 บาท/ไร่ ถ้าเป็นเกษตรกรนอกกลุ่ม ราคา
220 บาท/ไร่ ในอำเภอสามชูก จังหวัด
สุพรรณบุรี ทั้งนี้ กลุ่มมีรายได้ทุกกิจกรรมใน
ปี 2567 รวม 24,192,740 บาท/ปี
คิดเป็นกำไร 8,152,490 บาท/ปี



นอกจากนี้กลุ่มแปลงใหญ่
ได้มีการใช้ Application UTM
Geo Map และแผนที่ในการ
กำหนดพิกัดแปลงนาข้าวของ
เกษตรกรที่ต้องการทำการเกษตร

และช่วยในการคำนวณพื้นที่แปลงนาข้าวเพื่อประเมินปริมาณการปลูกข้าว คาดการณ์ผลผลิตช่วยในการวางแผนการใช้น้ำและปุ๋ยในแปลงนาข้าวได้อย่างมีประสิทธิภาพ อย่างไรก็ตาม ตามที่กระทรวงเกษตรและสหกรณ์มีนโยบายส่งเสริมให้เกษตรกรและสถาบันเกษตรกรเป็นผู้ให้บริการทางการเกษตรครบวงจร หรือ Agricultural Service Provider กลุ่มแปลงใหญ่มีแนวทางที่จะขึ้นทะเบียนเป็นผู้ประกอบการให้บริการเครื่องจักรกลการเกษตร เพื่อช่วยให้เกษตรกรเข้าถึงเทคโนโลยีและนวัตกรรมทางการเกษตรได้ง่ายขึ้น และวางเป้าหมายที่จะสร้างโรงสีข้าว เพื่อใช้ในการแปรรูปข้าวสารช่วยเพิ่มมูลค่าของผลผลิตทางการเกษตรและสร้างรายได้ให้กับเกษตรกรสมาชิกอีกด้วย ทั้งนี้ หากท่านใดสนใจข้อมูลเพิ่มเติม สอบถามเพิ่มเติมได้ที่ นายยอดอินสว่าง ประธานกลุ่มแปลงใหญ่ และนายนิมิตร สว่างศรี เป็นผู้จัดการกลุ่มแปลงใหญ่ทั่วไป (ข้าว) ตำบลหนองผักนาก อำเภอสามชุก จังหวัดสุพรรณบุรี หรือติดตามข่าวสาร กิจกรรมต่าง ๆ ได้ที่เพจFacebook : วิสาหกิจชุมชนกลุ่มเกษตรยั่งยืน ตำบลหนองผักนาก โทร. 08-6765-0822.

เดินหน้าส่งออกกล้วยไม้

นางนฤมล ภิญโญสินวัฒน์ รัฐมนตรีและสหกรณ์ เปิดเผยว่า ตามที่คณะรัฐมนตรี (กรม.) มีมติให้วันที่ 18 ม.ค.ของทุกปี เป็นวันกล้วยไม้แห่งชาติ โดยไม่ถือเป็นวันหยุดราชการ เพื่อให้สาธารณชนเกิดความตระหนักรู้และเห็นคุณค่าของกล้วยไม้ไทย ซึ่งเป็นที่รู้จักในฐานะผู้ผลิตและส่งออกกล้วยไม้เขตร้อนอันดับ 1 ของตลาดโลก

ปัจจุบันมีพื้นที่เพาะปลูกในจังหวัดสำคัญ ได้แก่ นครปฐม สมุทรสาคร กรุงเทพฯ ราชบุรี และนนทบุรี รวมเนื้อที่เพาะปลูกกล้วยไม้ 17,183 ไร่ ซึ่งผลผลิตทั้งหมดจะแบ่งสัดส่วนเพื่อใช้ในประเทศ และส่งออก 50%

นายพีรพันธุ์ กอทอง อธิบดีกรมส่งเสริมการเกษตร กล่าวว่า กล้วยไม้สามารถเป็นเครื่องแสดงถึงพลังซอฟต์แวร์ ที่เป็นเอกลักษณ์โดดเด่นของไทยสร้างชื่อเสียงในวงการกล้วยไม้ทั่วโลก ปี 2567 ไทยส่งออกดอกกล้วยไม้ปริมาณ 19,129 ตัน มูลค่า 2,181.15 ล้านบาท เพิ่มขึ้น 6.32% และ 3.07% จากปี 2566 ที่ส่งออก 17,992 ตัน มูลค่า 2,116.28 ล้านบาท ตามลำดับ

ทั้งนี้ตลาดส่งออกมูลค่าสูง 3 อันดับแรก ได้แก่ สหรัฐอเมริกา เวียดนาม และญี่ปุ่น ดังนั้นจึงมีการส่งเสริมการค้า การลงทุน และการท่องเที่ยว รวมทั้งสามารถยกระดับมาตรฐานกล้วยไม้ให้เกิดอาชีพที่สร้างรายได้สู่การเป็นสินค้าเศรษฐกิจที่สำคัญสำหรับส่งออกของประเทศไทยอย่างต่อเนื่อง

'อัครา'ถกปมปลาหมอคางดำ เคาะ3เกณฑ์ช่วยผู้ประมง

นายอัครา พรหมเผ่า รัฐมนตรีช่วยว่าการกระทรวงเกษตรและสหกรณ์เปิดเผยภายหลังเป็นประธานการประชุมคณะกรรมการแก้ไขปัญหาการแพร่ระบาดของปลาหมอคางดำ ครั้งที่ 2/2568 ว่าที่ประชุมมีมติเห็นชอบกรอบหลักเกณฑ์การช่วยเหลือเยียวยาผู้ได้รับผลกระทบจากปัญหาการแพร่ระบาดของปลาหมอคางดำ ได้พิจารณาหลักเกณฑ์และแนวทาง

การประกาศเขตการให้ความช่วยเหลือผู้ประมงที่พืติกรณีฉุกเฉิน กรณีการแพร่ระบาดของปลาหมอคางดำ คือ 1.ต้องเป็นพื้นที่ที่กรมประมงได้ประกาศเป็นพื้นที่การแพร่ระบาดของปลาหมอคางดำ

นายอัครากล่าวว่า 2.ระดับการรุกรานของปลาหมอคางดำในแหล่งน้ำธรรมชาติที่นำมาใช้ในการประกาศภัยพิบัติ ต้องอยู่ในระดับรุนแรงหรือระดับปานกลาง โดย

มีเกณฑ์การพิจารณาระดับความชุกชุมเพื่อจัดระดับการรุกราน ดังนี้ ระดับรุนแรงมีความชุกชุมของปลาหมอคางดำมากกว่า 100 ตัว/พื้นที่ 100 ตร.ม. ระดับปานกลางมีความชุกชุมของปลาหมอคางดำมากกว่า 10 ตัว แต่ไม่เกิน 100 ตัว/พื้นที่ 100 ตร.ม. และระดับไม่รุนแรง มีความชุกชุมของปลาหมอคางดำไม่เกิน 10 ตัว/พื้นที่ 100 ตร.ม. และ 3.กรณีประเมินความชุกชุมของการแพร่ระบาดของปลาหมอคางดำในแหล่งน้ำธรรมชาติ ไม่เกิน 10 ตัว/พื้นที่ 100 ตร.ม. (ระดับไม่รุนแรง) สามารถยุติการให้ความช่วยเหลือผู้ประมงที่พืติกรณีฉุกเฉิน

กรมชลฯเดินหน้า 'บางระกำโมเดล' ขยายอีก6หมื่นไร่ ทำนาก่อนน้ำหลาก

นายสุรียพล นุชอนงค์ อธิบดีกรมชลประทาน กล่าวว่า ได้บูรณาการร่วมกับหน่วยงานที่เกี่ยวข้อง และกลุ่มผู้ใช้น้ำ ดำเนินโครงการบริหารจัดการน้ำแบบประชาชนมีส่วนร่วมในพื้นที่ลุ่มต่ำบางระกำ หรือ “โครงการบางระกำโมเดล” ต่อเนื่อง เป็นปีที่ 9 โดยได้จัดสรรน้ำเพื่อสนับสนุนพื้นที่เพาะปลูกไว้ 390 ล้านลูกบาศก์เมตร (ลบ.ม.) เนื่องจากปริมาณน้ำสะสมจากช่วงฤดูฝนที่ผ่านมา อยู่ในเกณฑ์ ทำให้ปีนี้สามารถขยายพื้นที่โครงการจาก 265,000 ไร่ เป็น 327,000 ไร่ โดยเริ่มทยอยส่งน้ำเข้าระบบชลประทาน ตั้งแต่วันที่ 15 มีนาคม 2568 เพื่อให้เกษตรกรเตรียมแปลงเพาะปลูกพร้อมกัน และเก็บเกี่ยวแล้วเสร็จก่อนฤดู

น้ำหลากช่วงกลางเดือนสิงหาคม-ตุลาคม ซึ่งเป็นไปตามการปรับปฏิทินการเพาะปลูก ช่วยลดความเสี่ยงที่ผลผลิตข้าวจะเกิดความเสียหายจากน้ำท่วม อีกทั้งช่วยป้องกันและบรรเทาอุทกภัยในพื้นที่ดอนบน รวมถึงพื้นที่ลุ่มน้ำเจ้าพระยาตอนล่าง โดยระหว่างนั้นเกษตรกรยังใช้ประโยชน์จากพื้นที่แก้มลิง สร้างรายได้เสริมจากการทำอาชีพประมง เก็บกักน้ำไว้ใช้เป็นน้ำต้นทุนทำเกษตรกรรมและการอุปโภคบริโภคในปีถัดไป

อย่างไรก็ตาม ถือได้ว่า “บางระกำโมเดล” เป็นต้นแบบของการบริหารจัดการน้ำแบบมีส่วนร่วมอย่างเกิดประโยชน์สูงสุด สามารถลดความเสียหายทางเศรษฐกิจโดยรวมของประเทศจากฤดูน้ำหลาก ทั้งยังสร้างรายได้เสริมให้เกษตรกรมีรายได้ตลอดทั้งปี ลดผลกระทบที่เกิดขึ้นกับประชาชนให้ได้มากที่สุดตามนโยบายของรัฐบาล และกระทรวงเกษตรและสหกรณ์

พต.คัดเกษตรกรดีเด่น ด้านพัฒนาที่ดิน-หมอดินอาสา

ดร.ทวีศักดิ์ ธนเดโชพล อธิบดีกรมพัฒนาที่ดิน (พด.) กล่าวว่า ได้รับมอบหมายจากกระทรวงเกษตรและสหกรณ์ ให้คัดเลือกเกษตรกรดีเด่นแห่งชาติ สาขาการพัฒนาที่ดินเพื่อเกษตรกรรม จาก 16 สาขาอาชีพ โดยให้ความสำคัญแก่หมอดินอาสา ที่ทำงานร่วมกับกรมพัฒนาที่ดิน ในการพัฒนา ดูแลดินและที่ดินทางการเกษตร นับตั้งแต่ปี 2538 พร้อมแต่งตั้งคณะกรรมการคัดเลือกเกษตรกรดีเด่นแห่งชาติ ในสาขาการพัฒนาที่ดินเพื่อเกษตรกรรม และหมอดินอาสาดีเด่น ปี 2568 ซึ่งคัดเลือกจากหมอดินอาสา 77,777 คน ที่มีผลงานดีเด่น มีความรู้ความสามารถในการบริหารจัดการพื้นที่การเกษตร รวมทั้งเสียสละเพื่อประโยชน์ส่วนรวมในด้านต่างๆ ทั้งนี้ กระทรวงเกษตรฯ จะประกาศผลการคัดเลือกเกษตรกรสถาบันเกษตรกรและสหกรณ์ดีเด่นแห่งชาติ ประจำปี 2568 ภายในเดือน

เมษายนนี้ ซึ่งเกษตรกรดีเด่นแห่งชาติ สาขาการพัฒนาที่ดินเพื่อเกษตรกรรม จะเข้ารับพระราชทานโล่รางวัลในงานพระราชพิธีพืชมงคลจรดพระนังคัลแรกนาขวัญ ณ มณฑลพิธีท้องสนามหลวง สำหรับเกษตรกรดีเด่นระดับประเทศลำดับที่ 2-3 จะได้รับโล่เงินและโล่ทองแดง นอกจากนี้ หมอดินอาสาดีเด่น ในลำดับ 1-2 จะได้รับโล่ พร้อมรางวัลเงินสด ในงานวันคล้ายวันสถาปนากรมพัฒนาที่ดิน (23 พฤษภาคม)

ด้านนายพร อริยะสกุล ผอ.กองวิจัยและพัฒนาการจัดการที่ดิน ที่ปรึกษาคณะกรรมการฯ กล่าวว่า การแต่งตั้งคณะกรรมการฯ มี 2 ระดับ คือคณะกรรมการในระดับเขต เพื่อคัดเลือกหมอดินอาสาที่โดดเด่นที่สุด เป็นตัวแทนระดับเขตจากสำนักงานพัฒนาที่ดินเขต 1-12 ส่งมายังคณะกรรมการคัดเลือกระดับกรม เพื่อพิจารณาคัดเลือกจากผลงาน รวมถึงการลงพื้นที่คัดเลือกเกษตรกรดีเด่นแห่งชาติ

สาขาการพัฒนาที่ดินเพื่อเกษตรกรรม และหมอดินอาสาดีเด่น มีหลักเกณฑ์และคุณสมบัติตามประกาศกระทรวงเกษตรฯ ดังนี้ เป็นเกษตรกร/บุคคลทางการเกษตร มีสัญชาติไทย ประพฤติดี ประกอบอาชีพด้วยความซื่อสัตย์สุจริต เสียสละเพื่อส่วนรวม มีผลงานดีเด่นให้ส่วนรวมนำไปใช้ประโยชน์ได้ พื้นที่ดำเนินการถูกต้องตามกฎหมาย และไม่เคยได้รับพระราชทานโล่รางวัลเกษตรกร/บุคคลทางการเกษตรดีเด่นแห่งชาติ สาขาเดียวกันมาก่อน นอกจากนี้ยังมีเกณฑ์การให้คะแนนความกตริเริ่ม พยายามพัฒนาอุปสรรค มีผลสำเร็จตลอดระยะเวลาที่ปฏิบัติงานและความยั่งยืนในอาชีพ เป็นผู้นำ ทำกิจกรรมเพื่อประโยชน์ส่วนรวมในด้านต่างๆ

อนึ่ง วันพระราชพิธีพืชมงคล นับตั้งแต่ปี 2509 เป็นต้นมา คณะรัฐมนตรี (กรม.) ได้ลงมติให้เป็น “วันเกษตรกร” ประจำปี โดยในปีนี้ตรงกับวันที่ 9 พฤษภาคม 2568

ต่อยอดโรงสีข้าวพิกุลทองตากใบ

นายวิศิษฐ์ ศรีสุวรรณ อธิบดีกรมส่งเสริมสหกรณ์ เปิดเผยว่า โรงสีข้าวพิกุลทองตากใบ จ.นราธิวาส ก่อตั้งขึ้นเพื่อช่วยเหลือเกษตรกร และเป็นสถานที่รับฝากข้าวเปลือก ทำหน้าที่เหมือนธนาคารข้าว รับจ้างสี จากนั้น เกษตรกรผู้ใช้บริการโรงสีข้าวได้รวมกลุ่มจัดตั้งเป็นสหกรณ์การเกษตรโรงสีข้าวพิกุลทองตากใบ จำกัด เมื่อวันที่ 28 มี.ค. 2544 ซึ่งเป็นสหกรณ์ที่อยู่ในโครงการตามพระราชดำริฯ เพื่อการบริหารจัดการและส่งเสริมพัฒนาอาชีพร่วมกัน โดยสหกรณ์เป็นผู้บริหารจัดการโรงสีข้าว สหกรณ์สามารถรวบรวมข้าวเปลือกได้เฉลี่ยปีละ 15 ตัน และแปรรูป (สีข้าว) เพื่อจำหน่ายให้แก่สมาชิกสหกรณ์และเกษตรกรภายในพื้นที่ พันธุ์ข้าวหลักที่จำหน่าย คือ ข้าวชัยกันต์ และข้าวหอมกระดังงา โดยปีบัญชีสิ้นสุดวันที่ 30 มิ.ย. 67 มีมูลค่าธุรกิจรวมทั้งสิ้น 422,502.25 บาท โดยมีธุรกิจแปรรูปผลผลิตการเกษตร สหกรณ์รวบรวมข้าวเปลือกเพื่อแปรรูป ปริมาณ 26,194.20 กิโลกรัม เป็นเงิน 377,046.40 บาท และธุรกิจให้บริการและส่งเสริมการเกษตร สหกรณ์มีรายได้จากการให้บริการสีข้าวและให้

บริการโรยข้าวเปลือก จำนวน 12,810 บาท “การดำเนินงานของโรงสีข้าวพิกุลทองตากใบนั้น แบ่งออกเป็น 3 กิจกรรม ได้แก่ การรับจ้างสีข้าว ซึ่งมีผู้ใช้บริการโรงสีข้าวเฉลี่ยปีละ 120 ราย การรับฝากข้าวและกิจกรรมสุดท้าย คือ การบริหารงานภายในโรงสีข้าวพิกุลทอง ซึ่งมีเจ้าหน้าที่จากสำนักงานสหกรณ์จังหวัดนราธิวาสเข้ามาช่วยดูแลและนำส่งเสริมการกำหนดหน้าที่และระเบียบของโรงสี นอกจากนี้ กรมส่งเสริมสหกรณ์ได้เข้าไปส่งเสริม สนับสนุน และต่อยอดให้สหกรณ์การเกษตรโรงสีข้าวพิกุลทองตากใบ จำกัด มีการแปรรูป และเพิ่มมูลค่าข้าวพื้นถิ่นในอำเภอตากใบ ซึ่งเป็นผลผลิตของสมาชิกสหกรณ์ และสร้างความหลากหลายของผลิตภัณฑ์ให้สอดคล้องกับความต้องการของตลาด รวมทั้งส่งเสริมและสนับสนุนให้สหกรณ์สามารถประยุกต์ใช้เทคโนโลยีมาใช้ในการพัฒนาศักยภาพ การผลิต และส่งเสริมองค์ความรู้ในการเชื่อมโยงเครือข่ายสินค้าเกษตร ให้สหกรณ์สามารถยกระดับและขับเคลื่อนการดำเนินงานได้อย่างมั่นคง”.

กรมพัฒนาที่ดิน เตรียมเปิดตัว พด.16 แบบที่เรียกควบคุมไส้เดือนฝอยรากปม ช่วยเกษตรกร แก้โรครากปมในพืชเศรษฐกิจ เพื่อลดต้นทุน เพิ่มผลผลิต และปลอดภัย

ดร.ทวีศักดิ์ ธนเดโชพล อธิบดีกรมพัฒนาที่ดิน เปิดเผยว่า กรมพัฒนาที่ดินจะมีการเปิดตัวผลิตภัณฑ์จุลินทรีย์ พด. ใหม่ คือ พด.16 แบบที่เรียกควบคุมไส้เดือนฝอยรากปม โดยไส้เดือนฝอยรากปม เป็นหนึ่งสาเหตุที่ทำให้เกิดโรครากปมพืชหลายชนิด เช่น พริก มะเขือเทศ มันฝรั่ง ฝรั่ง มันสำปะหลัง และเมล่อน เป็นต้น โดยไส้เดือนฝอยรากปมชนิดที่พบส่วนใหญ่ จัดอยู่ในสกุล *Meloidogyne* เช่น *M. incognita* และ *M. javanica* การเข้าทำลายพืชของไส้เดือนฝอยรากปมจะทำให้พืชแสดงอาการแคระแกร็น โตช้า ใบเหลือง เหี่ยว ผลผลิตได้รับความเสียหาย เนื่องจากระบบรากถูกทำลาย ทำให้เกิดปุ่มปมจำนวนมากที่



แปลงทดสอบการใช้ผลิตภัณฑ์ พด.16 แบบที่เรียกควบคุมไส้เดือนฝอยรากปม ในเมล่อน

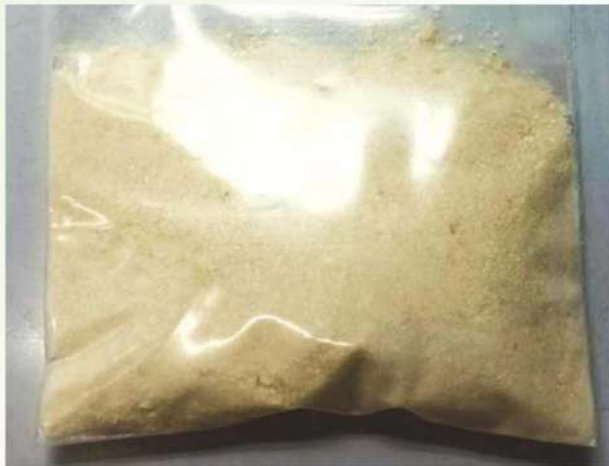

ตัวอย่างผลิตภัณฑ์ พด.16 แบบที่เรียกควบคุมไส้เดือนฝอยรากปม



ไส้เดือนฝอยรากปม

ราก และไส้เดือนฝอยรากปมยังสามารถแพร่ระบาดได้ดีไปกับระบบการให้น้ำ รวมทั้งเกาะติดไปกับดินเพาะกล้า และเครื่องมือการเกษตร ไส้เดือนฝอยรากปมมีวงจรชีวิตเพียง 15 – 20 วัน เท่านั้น อีกทั้งยังเพิ่มจำนวนได้อย่างรวดเร็ว นอกจากนี้ยังเป็นศัตรูพืชที่สร้างแผลบริเวณราก ส่งผลให้เชื้อราสาเหตุโรคอื่นๆ เช่น *Fusarium oxysporum* สาเหตุโรคเหี่ยวของมะเขือเทศสามารถเข้าทำลายซ้ำเติม (secondary infection) ผ่านทางบาดแผลของไส้เดือนฝอยศัตรูพืช ส่งผลให้ผลผลิตมะเขือเทศเสียหายเพิ่มมากขึ้น ดังนั้นจึงสามารถก่อให้เกิดความเสียหายทางเศรษฐกิจกับพืชได้

กองเทคโนโลยีชีวภาพทางดิน กรมพัฒนาที่ดิน จึงได้มีการวิจัยและพัฒนาผลิตภัณฑ์แบบที่เรียกควบคุมไส้เดือนฝอยรากปม โดยมีวัตถุประสงค์เพื่อศึกษาและพัฒนาแบบที่เรียกควบคุมไส้เดือนฝอยสาเหตุโรครากปม และผลิตเป็นผลิตภัณฑ์จุลินทรีย์ควบคุมไส้เดือนฝอย

รากปมสำหรับพืช โดยได้มีการคัดเลือกแบบที่เรียกที่มีความสามารถในการควบคุมไส้เดือนฝอยจากดิน รวมทั้งได้ศึกษาประสิทธิภาพของจุลินทรีย์ทั้งในระดับห้องปฏิบัติการ โรงเรือน และแปลงทดลอง ซึ่งสามารถคัดเลือกแบบที่เรียกที่มีประสิทธิภาพในการควบคุมไส้เดือนฝอยรากปม ได้ 2 สายพันธุ์ และยังได้มีการศึกษารูปแบบผลิตภัณฑ์แบบที่เรียกที่อยู่ในรูปแบบผงละลายน้ำ เกษตรกรสามารถใช้ได้ง่ายและสะดวก นอกจากนี้แบบที่เรียกที่คัดเลือกได้ยังมีคุณสมบัติในการส่งเสริมการเจริญเติบโตและเพิ่มผลผลิตพืชด้วย

ผลการศึกษากับพืชในระดับแปลงทดลอง พบว่า การใช้ผลิตภัณฑ์จุลินทรีย์ควบคุมไส้เดือนฝอยรากปม ก่อนปลูกพริกและมะเขือเทศ และในช่วงการเจริญเติบโต มีผลทำให้จำนวนไส้เดือนฝอย

แนวหน้า

Naew Na
Circulation: 900,000
Ad Rate: 1,600

Section: First Section/ต่อข่าว

วันที่: ศุกร์ 4 เมษายน 2568

ปีที่: 46

ฉบับที่: 16042

หน้า: 11(ล่าง)

Col.Inch: 113.66 Ad Value: 181,856

PRValue (x3): 545,568

คลิป: สีสี่

หัวข้อข่าว: กรมพัฒนาที่ดิน เตรียมเปิดตัว พด.16 แบบที่เรียกควบคุมไส้เดือนฝอยรากปม



ปมรากที่เกิดจากไส้เดือนฝอยรากปม

พด.16
แบบที่เรีย
ควบคุมไส้เดือนฝอยรากปม

แจกฟรี

กรมพัฒนาที่ดิน
กระทรวงเกษตรและสหกรณ์

น้ำหมักจุลินทรีย์ 25 กรัม

ผลิตภัณฑ์ พด.16 แบบที่เรียควบคุมไส้เดือนฝอยรากปม

M. incognita ในดินลดลง จำนวนปมรากน้อยลง ทำให้ผลผลิตพืช เช่น พริก และมะเขือเทศ เพิ่มขึ้น

นอกจากนี้ยังได้นำผลิตภัณฑ์จุลินทรีย์ดังกล่าว ไปทดสอบ สาธิตในแปลงเกษตรกรที่เกิดปัญหาของโรครากปม ได้แก่ พื้นที่ปลูกเมล่อน จังหวัดศรีสะเกษ และพื้นที่ปลูกพริก จังหวัดอุบลราชธานี มีการเก็บ ข้อมูลจำนวนไส้เดือนฝอยรากปมในดิน และการเกิดปมที่รากพืช พบว่า มีจำนวนลดลงอย่างต่อเนื่อง

จากผลการดำเนินการศึกษา กรมพัฒนาที่ดินจึงได้นำมา พัฒนาเป็นผลิตภัณฑ์จุลินทรีย์ชนิดใหม่ เรียกว่า พด.16 แบบที่เรีย ควบคุมไส้เดือนฝอยรากปม และกรมพัฒนาที่ดินเตรียมเปิดตัวใน วันสถาปนากรมพัฒนาที่ดิน วันที่ 23 พฤษภาคม 2568 ซึ่งจะมีการ จัดนิทรรศการให้ความรู้ และแสดงผลภัณฑ์ตัวอย่าง พร้อมทั้ง มีแผนการดำเนินงานผลิตเพื่อสนับสนุนสู่เกษตรกรต่อไป

ผู้ช่วยร่วมทำน้ำปลาจาก'หมอคางดำ'

ดร.ณมาฉิตา กลับบ้านเกาะ ผู้ช่วยรัฐมนตรีประจำกระทรวงเกษตรและสหกรณ์ เปิดกิจกรรมฝึกอาชีพ แปรรูปผลิตภัณฑ์น้ำปลา จากปลาหมอคางดำ โดยมี นายวีระศักดิ์ สัจจะปกาสิต ผอ.ส่วนพัฒนาผู้ต้องขัง เรือนจำจังหวัดสมุทรสาคร นายเผด็จ รอดอินทร์ ประมงจังหวัดสมุทรสาคร และผู้เกี่ยวข้อง เข้าร่วมที่เรือนจำจังหวัดสมุทรสาคร

ดร.ณมาฉิตา กล่าวว่า ที่ผ่านมา จ.สมุทรสาคร ประสบปัญหาการแพร่ระบาดของปลาหมอคางดำ ในแหล่งน้ำสาธารณะ และพื้นที่เพาะเลี้ยงสัตว์น้ำของเกษตรกร โดยภาครัฐมีมาตรการต่างๆ ออกมาแก้ไข

ปัญหาอย่างต่อเนื่อง หนึ่งในนั้นคือมาตรการลงแขกลงคลอง กำจัดปลาหมอคางดำ มาทำน้ำปลา โดยสำนักงานประมงจังหวัดสมุทรสาคร บูรณาการร่วมกับเรือนจำจังหวัดสมุทรสาคร และภาคเอกชน นำปลาหมอคางดำที่จับได้ มาแปรรูปเป็นน้ำปลา ภายใต้แบรนด์ "หับเผยสมุทรสาคร" เพื่อเป็นการเสริมสร้างทักษะอาชีพให้ผู้ต้องขัง และเป็นการส่งเสริมให้เกิดการบริโภคผลิตภัณฑ์จากปลาหมอคางดำในวงกว้าง

สำหรับพื้นที่จัดกิจกรรมเป็นเรือนจำชั่วคราวบางหญ้าแพรก สังกัดเรือนจำจังหวัดสมุทรสาคร ตั้งอยู่ด้านข้างภายนอกเรือนจำ มีเนื้อที่ 2 ไร่ 50 ตารางวา

เป็นสถานที่ควบคุมอบรมและฝึกวิชาชีพให้แก่ผู้ต้องขังชั้นดี ในรูปแบบของแปลงเกษตร บ่อเลี้ยงปลา พื้นที่เลี้ยงสัตว์ และลานแปรรูปผลิตภัณฑ์ โดยกิจกรรมผลิตน้ำปลาจากปลาหมอคางดำครั้งนี้ ใช้น้ำปลาหมอคางดำ ที่จับได้เมื่อวันที่ 9 มีนาคม ที่ผ่านมา ประมาณ 500 กิโลกรัม มาทำเป็นวัตถุดิบ ในสัดส่วน 1 ต่อ 4 คือเกลือ 1 ส่วนต่อปลาหมอคางดำ 4 ส่วน ซึ่งเป็นสูตรแบรนด์น้ำปลาใน จ.เพชรบุรี ที่การันตีความหอมและรสชาติถูกปากทุกคน ซึ่งหลังจากนี้มีการต่อยอดแบรนด์น้ำปลาหับเผยสมุทรสาคร ให้เป็นที่รู้จักกว้างขวางมากยิ่งขึ้น

'สินค้า15รายการ'กระทบหนัก จุดส่งออกสหรัฐ '8.8แสนล้าน'

กรุงเทพธุรกิจ • “พาณิชย์” เปิดลิสต์ 15 สินค้าเสี่ยงกระทบหนัก คาดเสียหายสูง 25,000-26,000 ล้านดอลลาร์ เดินหน้าเจรจาต่อรองทันทีที่สหรัฐรับนัด มั่นใจเจรจาได้ สรท.จ่อปรับเป้าส่งออกจากเดิมทั้งปี 1-3% “ผู้ส่งออกข้าว” อดราคาข้าวหอมมะลิไทยตลาดสหรัฐจะสูงขึ้นทันทีตันละ 1,400 ดอลลาร์ หวั่นผู้บริโภคเปลี่ยนใจหันซื้อข้าวหอมเวียดนามแทน

เมื่อวันพุธที่ 2 เม.ย. ตามเวลาท้องถิ่นสหรัฐ การประกาศขึ้นภาษีนำเข้าของนายโดนัลด์ ทรัมป์ ประธานาธิบดีสหรัฐ เมื่อวันที่ 2 เม.ย.2568 สร้างความปั่นป่วนไปทั่วโลกรวมถึงไทยที่ถูกสหรัฐเก็บภาษีนำเข้าสินค้า 37% จากภาษีขั้นต่ำที่สหรัฐประกาศ 10% กับผู้ส่งออกสินค้าทั้งหมดไปยังสหรัฐรวม 60 ประเทศและเขตแดนทั่วโลกที่เกินดุลการค้ากับสหรัฐมากที่สุด

นายพิชัย นริพทะพันธุ์ รัฐมนตรีว่าการกระทรวงพาณิชย์ เปิดเผยว่า เป็นอัตราที่สูงเกินคาดหมาย โดยสหรัฐคำนวณจากอัตราภาษีที่คู่ค้าเก็บกับสหรัฐ และสหรัฐเก็บจากคู่ค้า รวมถึงมาตรการกีดกันทางการค้าที่ไม่ใช่ภาษีซึ่งไทยคำนวณได้ 72% และหาร 2 เท่ากับ 36%

“ไทยมีคณะทำงานที่เตรียมความพร้อมในการเจรจากับสหรัฐไว้แล้ว และจะเจรจาต่อรองเพื่อให้สหรัฐลดภาษีลงได้ การขึ้นภาษีครั้งนี้ทุกประเทศได้รับผลกระทบเหมือนกันหมด แต่เราจะเจรจาให้สหรัฐลดภาษีให้ และมีความหวังว่าจะสำเร็จ”

นายวุฒิไกร ลีวีระพันธุ์ ปลัดกระทรวงพาณิชย์ กล่าวว่า ถือว่าเกินความคาดหมายสำหรับไทย ที่ประธานาธิบดีถือเอกสารตอนแถลงข่าวอยู่ที่ 36% แต่ในเอกสารประกอบคำสั่งฝ่ายบริหารอยู่ที่ 37% แต่ก่อนที่จะจะมีผลบังคับใช้ในวันที่ 9 เม.ย.นี้

ทั้งนี้ ยังมีเวลาที่ไทยจะเจรจาต่อรองได้

โดยไทยพร้อมเจรจาทุกเมื่อรอให้สหรัฐนัดมา ซึ่งมีทีมไทยแลนด์ที่เป็นเอกอัครราชทูตไทยประจำกรุงวอชิงตัน ดี.ซี.เป็นหัวหน้าคณะ และรัฐมนตรีว่าการกระทรวงพาณิชย์อาจเดินทางไปเป็นหัวหน้าคณะเจรจา

สำหรับสินค้าไทยที่จะได้รับผลกระทบมาก

อ่านต่อหน้า 4

ต่อจากหน้า 1

สินค้า15รายการ

จะเป็นสินค้าที่ไทยส่งออกไปสหรัฐมูลค่าสูง โดย 15 สินค้าแรกที่ส่งออกไปสหรัฐ ได้แก่

1. เทรคัพที่มีมือถือ
2. ชิ้นส่วนอิเล็กทรอนิกส์
3. ยางรถยนต์
4. เชมมิกอนดักเตอร์
5. หม้อแปลงไฟฟ้า
6. ชิ้นส่วนอุปกรณ์การพิมพ์
7. ชิ้นส่วนรถยนต์
8. อัญมณี
9. เครื่องปรับอากาศ
10. กล้องถ่ายรูป
11. เครื่องปั้นดินเผา
12. วัตถุติดอาหารสัตว์
13. แผงวงจรอิเล็กทรอนิกส์
14. ข้าว และ
15. ตู้เย็น

ทั้งนี้ ก่อนหน้านี้ คาดว่า ถ้าสหรัฐขึ้นภาษีต่อไทย 11% จะทำให้การส่งออกไทยไปสหรัฐได้รับผลกระทบ 7,000-8,000 ล้านดอลลาร์ในช่วง 1 ปีถ้าไทยไม่ทำอะไรเลย

แต่ขณะนี้สูงถึง 37% ก็ประมาณ 25,000-26,000 ล้านดอลลาร์ หรือราว 880,000 ล้านบาท แต่ถ้าเจรจาต่อรองเป็นผลสำเร็จอาจไม่เกิดความเสียหาย หรือเสียหายลดลง ส่วนจะส่งผลกระทบต่อ การส่งออกของ

ไทยในภาพรวม ที่ปีนี้ตั้งเป้าหมายขยายตัว 2-3% หรือไม่นั้น ต้องคำนวณอีกครั้ง

ส่วนแนวทางการเจรจาต่อรองนั้น 1.ไทยจะลดภาษีสินค้านำเข้าบางรายการให้กับสหรัฐ ซึ่งเป็นสินค้าที่ไทยนำเข้าอยู่แล้ว แต่นำเข้าจากแหล่งอื่น อย่างข้าวโพดเลี้ยงสัตว์ ถั่วเหลือง รวมถึงเพิ่มการลงทุนด้านพลังงานในสหรัฐ 2.เพิ่มปริมาณการนำเข้าสินค้าที่ยังไม่เคยนำเข้าจากสหรัฐ 3.ลดเงื่อนไขต่างๆ ที่เป็นอุปสรรคต่อการนำเข้าของสหรัฐ

“มั่นใจว่าจะเจรจาต่อรองได้ทุกอย่างเตรียมพร้อมไว้หมดแล้ว ซึ่งไม่ใช่แค่การเจรจาทางการค้าสินค้าเท่านั้น แต่จะทำทุกมิติ ทั้งการค้าบริการ ที่สหรัฐได้ดุลไทยจำนวนมาก การลงทุนความมั่นคง การทหาร การเป็นพันธมิตรที่ดี หรือแม้แต่ว่าความมั่นคงด้านภูมิรัฐศาสตร์ โดยได้คำนึงถึงผลประโยชน์ต่อประเทศมากที่สุด และผลกระทบที่จะเกิดกับทุกฝ่ายน้อยที่สุดแล้ว”

เตรียมมาตรการเยียวยาส่งออกไทย

อย่างไรก็ตาม รัฐบาลจะมีมาตรการเยียวยาผลกระทบให้กับผู้ประกอบการไทยที่ส่งออกไปสหรัฐ โดยช่วงบ่ายวันนี้ จะหารือกับนายพิชัย ชุณหะวัณ รองนายกรัฐมนตรีและรัฐมนตรีว่าการกระทรวงการคลัง เช่น อาจจะมีกองทุนเพื่อช่วยเหลือ หรือ

เงินกู้ดอกเบี้ยต่ำ โดยจะกำหนดเงื่อนไขว่า ต้องเป็นนิติบุคคลสัญชาติไทย และมีการส่งออกไปสหรัฐ

สำหรับประเด็นที่หลายฝ่ายกังวลว่า อาจมีสินค้าจากหลายประเทศที่ส่งออกไปสหรัฐไม่ได้ และส่งออกมาทุ่มตลาดไทย และอาเซียนนั้น กระทรวงพาณิชย์ มีคณะกรรมการพิจารณาการทุ่มตลาดและการอุดหนุน ที่มีรัฐมนตรีว่าการกระทรวงพาณิชย์ เป็นประธาน

ทั้งนี้ กระทรวงพาณิชย์ ทำงานล่วงหน้ามาหลายเดือนแล้วและเกิดผลสำเร็จเป็นรูปธรรมชัดเจน เช่น มีการนำเข้าสินค้าทางออนไลน์ลดลง มีตัวเลขการปราบปรามสินค้านำเข้าที่ไม่ได้มาตรฐานเพิ่มขึ้น มูลค่าความเสียหายของสินค้าไร้มาตรฐานที่จับกุมได้มากขึ้น

อีกทั้งกระทรวงพาณิชย์ ยังมีมาตรการที่จะใช้ดำเนินการกับสินค้านำเข้าทั้งมาตรการตอบโต้การทุ่มตลาด (เอตี) มาตรการหลบเลี่ยงมาตรการตอบโต้การทุ่มตลาด (เอตี) รวมถึงได้ขึ้นบัญชีสินค้าเสี่ยงที่จะสวมสิทธิประเทศไทยส่งออกไปสหรัฐ 49 รายการไว้แล้ว

นายพูนพงษ์ ายนภาภรณ์ ผู้อำนวยการสำนักงานนโยบายและยุทธศาสตร์การค้า (สนค.) กล่าวว่า สินค้าสำคัญของไทยที่ส่งออกไปสหรัฐ 5 รายการ คือ เครื่องโทรศัพท์ รวมถึงสมาร์ทโฟน, เครื่องคอมพิวเตอร์ และอุปกรณ์, ยางรถยนต์, เซมิคอนดักเตอร์และหม้อแปลงไฟฟ้าที่จะได้รับผลกระทบจากการขึ้นภาษีครั้งนี้นั้น

ขงข้อเสนอมติคลังคลายสถานการณ์

นายธนกร เกษตรสุวรรณ ประธานสภาผู้ส่งสินค้าทางเรือแห่งประเทศไทย (สรท.) เปิดเผยว่าการที่สหรัฐประกาศขึ้นภาษีนำเข้าสินค้าประเทศไทย 36 % สูงเกินคาดหมาย

“สรท.ตั้งเป้าการส่งออกทั้งปีขยายตัว 1-3% โดยอาจจะปรับเป้าหมายการส่งออกอีกครั้งในไตรมาส 2 โดยขอหารือกับผู้ประกอบการเพื่อประเมินความเสียหายที่จะเกิดขึ้นตามมาเป็นรายสินค้าแต่ละตัว ซึ่งคาดว่าจะส่งผลกระทบต่อส่งออกในช่วงครึ่งปีหลัง”

ทั้งนี้ สรท.มีข้อเสนอ 3 เรื่องที่สำคัญ คือ 1.เร่งเจรจาสหรัฐ โดยส่งเสริมการลงทุนไทยในสหรัฐเพื่อหลีกเลี่ยงมาตรการกีดกันทางการค้า ในกลุ่มอุตสาหกรรมเป้าหมาย เร่งนำเข้าสินค้าที่ไทยต้องการจากสหรัฐ เพื่อลดการเกินดุลการค้า และใช้แนวทาง ASEAN+ เจรจาเพื่อเพิ่มอำนาจการต่อรอง

2.เร่งเจรจาและใช้ประโยชน์ FTA กับประเทศคู่ค้าสำคัญอื่นเพื่อกระจายความเสี่ยงทางการค้า และกระจายสินค้าไปในตลาดอื่นได้มากขึ้น ซึ่งภาครัฐโดยเฉพาะทูตพาณิชย์ ต้องมีการทำงานอย่างใกล้ชิดยิ่งขึ้น กับภาคเอกชนเพื่อสนับสนุนซึ่งกันและกัน

3.เร่งปฏิรูปการค้าและการลงทุนระหว่างประเทศของไทย โดยสนับสนุนการลงทุนใช้วัตถุดิบและทรัพยากรในประเทศเป็นส่วนประกอบหลัก การมีส่วนร่วมของอุตสาหกรรมต้นน้ำและซัพพลายเออร์ภายในประเทศ อุตสาหกรรมที่เป็นมิตรต่อสิ่งแวดล้อม เน้นต้องมีการถ่ายทอดเทคโนโลยีขั้นสูงภายในประเทศ เพื่อให้แรงงานไทยมีการยกระดับเพิ่มความเข้มข้นในการตรวจสอบมาตรฐานสินค้านำเข้า จากการหลบเลี่ยงมาตรการสหรัฐเข้ามาทุ่มตลาดไทย **มือถือ-โทรสาร-แอร์-รถยนต์หนักสุด**

นายคงฤทธิ์ จันทริก ผู้อำนวยการบริหาร สรท. กล่าวว่า การขึ้นภาษีกระทบต่อสินค้าอุตสาหกรรมไปสหรัฐค่อนข้างมาก ทั้งเครื่องโทรศัพท์ โทรสาร เครื่องปรับอากาศ รถยนต์

ขณะที่สินค้าเกษตรก็ได้รับผลกระทบเช่นกัน ซึ่งสินค้าแต่ละตัวก็ได้รับผลกระทบที่แตกต่างกัน โดยมาตรการตอบโต้ทางภาษีของสหรัฐ จะส่งผลกระทบต่อต้นทุนการนำเข้า เมื่อสินค้านำเข้าค่าสูงขึ้นก็ทำให้ส่งออกไปได้ลดลง

โดยสินค้าที่คาดว่าจะได้รับผลกระทบชัดเจนเนื่องจากประเทศคู่แข่งเสียภาษีน้อยกว่า ได้แก่ สับปะรด ซึ่งฟิลิปปินส์โดนขึ้นภาษีน้อยกว่าไทย ขณะที่ผลิตภัณฑ์ยางพารา โดยมาเลเซียถูกปรับขึ้นภาษีน้อยกว่าไทยเช่นกัน ขณะเดียวกันต้องมีการกำหนดมาตรฐานสินค้าเพื่อป้องกันการเข้ามาทำลายตลาดของประเทศคู่แข่งที่มีต้นทุนถูกกว่า

ผู้บริโภคในสหรัฐซื้อข้าวเวียดนามแทน

นายชูเกียรติ โอภาสวงศ์ นายกิตติมติศักดิ์สมาคมผู้ส่งออกข้าวไทย กล่าวว่า หลังจากทราบผลประกาศขึ้นภาษีของสหรัฐ 36% ถือว่าสูงกว่าที่คาดการณ์ไว้มาก จะทำให้ในส่วนของข้าวหอมมะลิไทย ที่มีสัดส่วนในตลาดสหรัฐปี 2567 สูงกว่า 850,000 ตัน จากปกติเฉลี่ยต้นละ 900-1,000 ดอลลาร์

ทั้งนี้ เมื่อถูกเรียกเก็บภาษีเพิ่ม จะทำให้ราคาข้าวหอมมะลิไทยในตลาดสหรัฐขึ้นเป็น 1,400 ดอลลาร์/ตันที่ สูงมากเมื่อเทียบกับข้าวหอมเวียดนามที่มีการนำเข้าเฉลี่ยต่อปี 40,000 ตันเท่านั้น แม้เวียดนามจะถูกเรียกเก็บภาษีสูงกว่าไทยอยู่ที่ 46% แต่ราคาเฉลี่ยอยู่ที่ต้นละ 600-700 ดอลลาร์/ตันนั้น ทำให้ผู้บริโภคหันไปซื้อข้าวหอมเวียดนามแทนได้



เกษตรวันนี้.....● ขอเชิญเที่ยวงาน “วันมะม่วง และของดีเมืองแปดริ้ว” ครั้งที่ 54 ประจำปี 2568 งานจัดขึ้นตั้งแต่วันที่ 7 เม.ย. ภายในงานมีเกษตรกรมาออกร้าน จำนวน 250 บูธ ประกอบไปด้วย ร้านค้ามะม่วง ขนุน สับปะรด ไข่ไก่ อาหาร สินค้าคุณภาพดี กิจกรรมแข่งขันกินมะม่วง และอื่น ๆ.....● จึงขอเชิญชวนผู้สนใจสามารถเดินทางมาจับจ่ายใช้สอยภายในงาน และข้ามฝั่งไปกราบไหว้ขอพรหลวงพ่อโสธร พระพุทธรูปศักดิ์สิทธิ์คู่บ้านคูเมืองฉะเชิงเทราที่วัดโสธรวรารามวรวิหาร เป็นการช่วยกระตุ้นเศรษฐกิจการท่องเที่ยวและสร้างรายได้ให้กับเกษตรกรไปพร้อมกัน งานจัดขึ้นที่ โรงเรียนวัดโสธรวรารามวรวิหาร อำเภอเมืองฉะเชิงเทรา จังหวัดฉะเชิงเทรา.....●

นายกะหล่ำปลี

6 โลกธุรกิจ



เผย4ปัจจัยจุดส่งออก

สรท.คาดทั้งปีขยายตัวได้1-3%

เผย4ปัจจัยจุดส่งออก สรท.คาดทั้งปีขยายตัวได้1-3%

นายธนกร เกษตรสุวรรณ กรรมการสภาผู้ส่งสินค้าทางเรือแห่งประเทศไทย (สรท.) กล่าวว่าภาวะการค้าระหว่างประเทศของไทยเดือนกุมภาพันธ์ 2568 กับเดือนเดียวกันของปีก่อน (YoY) พบว่า การส่งออกมีมูลค่า 26,707.1 ขยายตัว 14% และมีมูลค่าในรูปแบบเท่ากับ 906,520 ล้านบาท ขยายตัว 9.4% (เมื่อหักทองคำ น้ำมัน และอาวุธยุทโธปกรณ์ พบว่าการส่งออกในเดือนกุมภาพันธ์ขยายตัว 14.6% ในขณะที่การนำเข้ามีมูลค่า 24,718.9 ล้านดอลลาร์สหรัฐ ขยายตัว 4.0% และมีมูลค่าในรูปแบบเท่ากับ 848,824 ล้านบาท หดตัว 0.2% ส่งผลให้ดุลการค้าของประเทศไทยในเดือนกุมภาพันธ์ 2568 เกินดุลเท่ากับ 1,988.3 ล้านดอลลาร์สหรัฐ และเกินดุลในรูปแบบของเงินบาท 57,698 ล้านบาท

ส่วนภาพรวมการค้าระหว่างประเทศของไทยในเดือนมกราคม-กุมภาพันธ์ ของปี 2568 เทียบกับช่วงเวลาเดียวกันของปีก่อน (YoY) พบว่า ไทยส่งออกรวมมูลค่า 51,984.1 ล้านดอลลาร์สหรัฐ ขยายตัว 13.8% และมีมูลค่าในรูปแบบเท่ากับ 1,768,887 ล้านบาท ขยายตัว 10.6% (เมื่อหักทองคำ น้ำมัน และอาวุธยุท

โธปกรณ์ พบว่าการส่งออกในช่วงมกราคม-กุมภาพันธ์ ขยายตัว 13.1%) ในขณะที่การนำเข้ามีมูลค่า 51,876.0 ล้านดอลลาร์สหรัฐ ขยายตัว 6.0% และมีมูลค่าในรูปแบบเท่ากับ 1,756,936 ล้านบาท ขยายตัว 3.1% ส่งผลให้ดุลการค้าของประเทศไทยในเดือนมกราคม-กุมภาพันธ์ 2568 เกินดุลเท่ากับ 108.0 ล้านดอลลาร์สหรัฐ หรือคิดเป็นการขาดดุลในรูปแบบ 18,049 ล้านบาท

ทั้งนี้ สรท.คาดการณ์ส่งออกปี 2568 เติบโตที่ 1-3% (ณ เมษายน 2568 ยังไม่รวมผลกระทบจากมาตรการตอบโต้ทางภาษีของสหรัฐฯ) โดยมีปัจจัยเสี่ยงและความผันผวนเสมือนระเบิดเวลาที่จะส่งผลกระทบต่อ การส่งออกของไทย ในประเด็นสำคัญ ได้แก่ 1.Trade War Trump 2.0 ความไม่แน่นอนของเศรษฐกิจโลก และการชะลอตัวทางเศรษฐกิจ จากมาตรการภาษีศุลกากร ส่งผลให้ต้นทุนทางการค้าเพิ่มสูงขึ้น 2.ปัญหาภูมิรัฐศาสตร์ ที่ยังไม่มีข้อยุติทั้ง รัสเซีย-ยูเครน และอิสราเอล-กลุ่มฮามาส แม้มีข้อตกลงหยุดยิงแต่ยังคงมีการปะทะกันในหลายพื้นที่ 3.ค่าเงินบาทยังคงมีความผันผวน เป็นผลมาจากนโยบายการค้าของสหรัฐฯ และปัจจัยราคาทองคำ 4.ปัจจัยเฝ้าระวังขนส่งสินค้า

แนวหน้า

Naew Na
Circulation: 900,000
Ad Rate: 1,600

Section: First Section/โลกธุรกิจ

วันที่: ศุกร์ 4 เมษายน 2568

ปีที่: 46

ฉบับที่: 16042

หน้า: 1(ซ้าย), 6

Col.Inch: 59.41

Ad Value: 95,056

PRValue (x3): 285,168

ศิลปิน: สีสี่

หัวข้อข่าว: เผย4ปัจจัยจุดส่งออกสรท.คาดทั้งปีขยายตัวได้1-3%

ทางทะเล 4.1) ความกังวลเกี่ยวกับสงครามการค้าที่จะส่งผลกระทบต่อความผันผวนและมีผลต่อการวางแผนการสต็อกและส่งออกสินค้า 4.2) สถานการณ์ความขัดแย้งในภูมิภาคทะเลแดงมีแนวโน้มทวีความรุนแรงมากขึ้น 4.3) ค่าระวาง ดัชนีรวมปรับเพิ่มสูงขึ้น โดยค่าระวางเส้นทางไปยังเอเชียปรับเพิ่มขึ้นในหลายเส้นทางซึ่งเป็นผลมาจากสงครามการค้า และ 4.4) ความกังวลเกี่ยวกับมาตรการของสหรัฐฯ ต่อเรือขนส่งสินค้าที่ต่อในประเทศจีน (Chinese-Built vessel)

นายธนาคารกล่าวอีกว่า สภาผู้ส่งสินค้าทางเรือแห่งประเทศไทย มีข้อเสนอแนะที่สำคัญ ดังนี้ 1.เร่งเจรจาสหรัฐ เพื่อ 1.1) ส่งเสริมการลงทุนไทยในสหรัฐฯ เพื่อหลีกเลี่ยงมาตรการกีดกันทางการค้าในกลุ่มอุตสาหกรรมเป้าหมาย 1.2) เร่งนำเข้าสินค้าที่ไทยต้องการจากสหรัฐฯ เพื่อลดการเกินดุลการค้า 1.3) ใช้แนวทาง ASEAN+ ในการเจรจา เพื่อเพิ่มอำนาจการต่อรองกับสหรัฐ 2.เร่งเจรจาและใช้ประโยชน์ FTA กับประเทศคู่ค้าสำคัญอื่น เพื่อกระจายความเสี่ยงทางการค้า และกระจายสินค้าไปในตลาดอื่นได้มากขึ้น ซึ่งภาครัฐ โดยเฉพาะทูตพาณิชย์ ต้องมีการทำงานอย่าง

ใกล้ชิดยิ่งขึ้นกับภาคเอกชน เพื่อสนับสนุนซึ่งกันและกัน ส่วนข้อเสนอแนะที่ 3.เร่งปฏิรูปการค้าและการลงทุนระหว่างประเทศของไทย โคน 3.1) สนับสนุนการลงทุน ในอุตสาหกรรมที่ 3.1.1) ใช้วัตถุดิบและทรัพยากรในประเทศไทยเป็นส่วนประกอบหลัก 3.1.2) การมีส่วนร่วมของอุตสาหกรรมต้นน้ำและซัพพลายเออร์ภายในประเทศ 3.1.3) อุตสาหกรรมที่เป็นมิตรต่อสิ่งแวดล้อม 3.1.4) เน้นต้องมีการถ่ายทอดเทคโนโลยีขั้นสูงภายในประเทศ เพื่อให้แรงงานไทยมีการยกระดับ 3.2) เพิ่มความเข้มข้นในการตรวจสอบมาตรฐานสินค้านำเข้า จากการหลบเลี่ยงมาตรการสหรัฐเข้ามาท่วมตลาดไทย รวมถึงการทำ re-export ผ่าน Free Zone และ 3.3) เร่งปฏิรูประบบโลจิสติกส์และการอำนวยความสะดวกทางการค้า เพื่อลดต้นทุนการค้าระหว่างประเทศของไทย ให้แข่งขันได้ อาทิ เร่งแก้ไขปัญหาคอขวดในท่าเรือแหลมฉบัง เร่งพัฒนาระบบ National Single Window ให้เป็น Single Submission โดยสมบูรณ์ เร่งรัดพัฒนาระบบ Port Community System (PCS) และส่งเสริมการค้า (Transshipment) เป็นต้น

เอกชนเร่งรัฐเจรจาลดผลกระทบ-จับตาเงินไทยไหลออก

ภาษีทรัมป์สะท้อน 'จีดีพี' ไทย 1%

“กรุงศรี-กรุงไทย” คาด กนง. ลดดอกเบี้ย พยุงเศรษฐกิจ

กรุงเทพธุรกิจ ● สงครามการค้ากระทบเศรษฐกิจไทยแรง สำนักวิจัยแห่งหนึ่งชี้ดีพีลง 1% จ่อหัน “ต่ำสุด” เหลือเพียง 1.4% หวั่นเงินทุนไหลออก สอดคล้องกับการประเมินของ รมว.คลัง คาดกระทบจีดีพีอย่างน้อย 1% ส.อ.ท.นัดสมาชิกหารือผลกระทบด่วนสรุปข้อมูลเสนอรัฐเจรจาสหรัฐ “เงินบาท” หายยออ่อนค่าแตะ 35.50 บาท คาด กนง. ลดดอกเบี้ยอีก 2-3 ครั้งรวม 4 ครั้งปีนี้ สู่ระดับ 1.25%

นายโดนัลด์ ทรัมป์ ประธานาธิบดีสหรัฐ ประกาศเมื่อวันที่ 2 เม.ย.2568 ตามเวลาท้องถิ่นสหรัฐ เก็บภาษีนำเข้าสินค้ากับประเทศที่ได้ดุลการค้า 60 ประเทศและเขตเศรษฐกิจทั่วโลก โดยไทยได้ดุลการค้าสหรัฐมาอย่างต่อเนื่องและปี 2567 ได้ดุลการค้าเป็นอันดับที่ 11 ซึ่งท้ายที่สุดไทยถูกจัดเก็บในอัตรา 37% สูงที่สุดอันดับ 3 ในเอเชีย รองจากกัมพูชาและลาว

ดร.พิพัฒน์ เหลืองนฤมิตชัย หัวหน้านักเศรษฐศาสตร์ กลุ่มธุรกิจการเงินเกียรตินาคินภัทรกล่าวว่า หากไทยถูกขึ้นกำแพงภาษีนำเข้า 36% ต่อเนื่อง โดยไม่มีการเจรจา หลังจากนั้น มองว่าอาจกระทบต่อเศรษฐกิจไทยให้ลดลงไปเหลือเพียง 1.3-1.4% จากเดิมที่คาด เศรษฐกิจไทยปีนี้จะขยายตัว 2.3%

แต่อย่างไรก็ตามปัจจุบันยังมีความไม่แน่นอนอยู่มาก ดังนั้น ยังไม่ชัดเจนว่าหลังจากนี้หากไทยเดินหน้าเจรจาจะเป็นอย่างไร ซึ่งมองว่าการประกาศของทรัมป์ครั้งนี้ อาจเป็นการเรียกให้ประเทศที่เกินดุลการค้ากับสหรัฐเจรจาจากสหรัฐ และเอื้อสหรัฐมากขึ้น ดังนั้น มองว่าท้ายที่สุดอาจเห็นหลายประเทศหลุดการขึ้นกำแพงภาษีครั้งนี้ หรือถูกขึ้นภาษีนำเข้าแค่ 10% ซึ่งรวมไทยอยู่ในประเทศนั้น

ดร.อมรเทพจาวะลา ผู้ช่วยกรรมการผู้จัดการใหญ่ ผู้บริหารสำนักวิจัย ธนาคารซีไอเอ็มบี ไทย มองว่า ภายใต้สินค้านี้อปัจจุบันคาดจุดเศรษฐกิจไทยต่ำกว่า 2% จากคาดเดิมที่ 2.6% อย่างไรก็ตามหวังว่า

อ่านต่อหน้า 4

ต่อจากหน้า 1

ภาษีทรัมป์

หลังจากนี้จะมีการเจรจาระหว่างไทยกับสหรัฐ เพื่อไม่ให้นำไปสู่การชะงักด้านการค้า เพราะคงไม่มีตลาดใดทดแทนตลาดสหรัฐได้ และระยะสั้นสหรัฐคงไม่สามารถผลิตเพื่อมาชดเชยการนำเข้าที่สูงขึ้นได้ทัน

อย่างไรก็ตาม แม้สหรัฐจะขึ้นภาษีนำเข้ากับประเทศไทยคงจะไม่เกิดภาวะถดถอยหรือ Recession เกิดขึ้น จาก 2 ปัจจัยที่จะเป็นตัวประคอง ด้านแรกคือ นโยบายการคลังที่คาดว่าหลังจากนี้จะเห็นมาตรการกระตุ้นเศรษฐกิจ รวมถึงการสร้างเชื่อมั่น ไม่เพียงการแจกเงินแต่หมายถึงการสร้างอาชีพสร้างรายได้มากขึ้น อีกด้านคือนโยบายการเงินจากการลดดอกเบี้ยต่อเนื่อง ที่สนับสนุนให้เกิดสภาพคล่อง และเงินบาทที่อ่อนค่าที่จะช่วยประคองเศรษฐกิจได้ต่อเนื่อง

หวั่นเงินลงทุนไหลออกจากไทย

นายบูรินทร์ อุดลวัฒน์นะ กรรมการผู้จัดการ และ Chief Economist บริษัทศูนย์วิจัยกสิกรไทย มองว่า ผลกระทบครั้งนี้ อาจจุดจีดีพีไทยเหลือเพียง 1.4% จากเดิมคาด 2.4% จากผลกระทบการขึ้นภาษีของทรัมป์บน 36% โดยกระทบต่อการส่งออกให้ปีนี้นี้อัตรา 0.5% จากเดิมที่คาดเป็นบวก

นอกจากนี้ กระทบต่อเม็ดเงินลงทุนให้เกิดการไหลออกจากไทยต่อเนื่อง จากการย้ายฐานการผลิต จากภาษีส่งออกที่สูงขึ้น ทำให้ประเทศต่าง ๆ มองไทยไม่ใช่ฐานการผลิตอีกต่อไป ดังนั้นผลที่จะตามมาคือกระทบต่อความเชื่อมั่น เพราะไทย

อาจไม่เหมาะกับการเป็นฐานการผลิตเพื่อส่งออกไปสหรัฐ หรือประเทศอื่นๆ ผลที่ตามมาที่กระทบต่อเนื่องคือกระทบต่อการจ้างงาน การผลิตที่จะถูกซ้ำเติมมากขึ้น

หน้าจีดีพีไทยเหลือ 1.45%
นายคมศร ประกอบผล หัวหน้าศูนย์วิเคราะห์เศรษฐกิจและกลยุทธ์ทิสโก้ (TISCO ESU) คาดว่า การปรับขึ้นภาษีของทรัมป์ครั้งนี้ จะส่งผลให้เศรษฐกิจสหรัฐมีแนวโน้มชะลอตัวลงชัดเจน และมีโอกาสเกิดภาวะเศรษฐกิจถดถอย (Recession Risks) เพิ่มขึ้นมาก

รวมทั้งคาดการณ์เศรษฐกิจไทยค่อนข้างมากที่ราว 1.35% จากปัจจุบันที่คาดว่าเศรษฐกิจไทยจะขยายตัวได้ 2.8% เหลือเพียง 1.45% โดยยังไม่นับรวมผลของมาตรการที่รัฐบาลจำเป็นต้องบังคับใช้เพื่อประโยชน์ต่อการเจรจาต่อรอง เช่น 1.การลดการกีดกันทาง และเปิดเสรีให้กับสินค้าเกษตรสหรัฐฯ มากขึ้น รวมถึงการเพิ่มโควตานำเข้าสินค้าจากสหรัฐของหลายประเทศ อาจส่งผลให้สินค้าไทยที่คล้ายคลึงกับสหรัฐฯ โดยเฉพาะสินค้าเกษตรถูกลดการนำเข้าจากตลาดในต่างประเทศลง เป็นต้น

นางนันท์นันท์ส เปี่ยมทิพย์มนัส ประธานเจ้าหน้าที่บริหารการลงทุน บริษัทหลักทรัพย์จัดการกองทุนไทยพาณิชย์ จำกัด (มหาชน) หรือ SCBAM ยอมรับว่าการเก็บภาษีจากสหรัฐเกินคาดไว้มาก จากเดิมคาดสูงสุดเพียง 25%เท่านั้น ดังนั้น มองไทยอาจต้องเร่งเจรจาเพื่อลดผลกระทบให้มากที่สุด และมองว่าจากผลกระทบนี้อาจทำให้กนง.ลดดอกเบี้ยอีก 2 ครั้งปีนี้

tbt analytics มองส่งกรานต์เงินสะดุด

ศูนย์วิเคราะห์เศรษฐกิจ ทีทีบี หรือ tbt analytics คาดเม็ดเงินสะพัดช่วงสงกรานต์ปี 2568 ลดลง 13.5% อยู่ที่ 3.6 หมื่นล้านบาท จาก 4.2 หมื่นล้านบาทในปีก่อนหน้า จากการขาดความเชื่อมั่นในความปลอดภัยในการมาเที่ยวไทย ทั้งเหตุการณ์แก๊งคอลเซ็นเตอร์

อัตราภาษีตอบโต้สหรัฐ กับเขตเศรษฐกิจใหญ่ และอาเซียน



*ที่มา: ซีอีเอ็มบีซี, เอกสารของท่าอากาศยาน ขัอมูส ณ วันที่ 3 เม.ย. 2568

หมายเหตุ: บางประเทศมีการปรับแก้ตัวเลข
ในรายการภาคผนวก
ของท่าอากาศยาน

กราฟิก กรุงเทพธุรกิจ
4/4/2568

สหรัฐขึ้นภาษีสินค้านำเข้าไทย 37% กระทบเศรษฐกิจ

หน่วย : %	ปริมาณการ	
	GDP เดิม	GDP ใหม่
KKP	2.3	1.3-1.4
ทีเอสที	2.8	1.45
ศูนย์วิจัยกสิกรไทย	2.4	1.40
CIMBT	2.6	2.00
ม.หอการค้าไทย	3.0	1.00

ผลกระทบการส่งออกใน 1 ปี

- กรณีเก็บภาษี 11% > 7,000-8,000 ล้านดอลลาร์
- กรณีเก็บภาษี 37% > 25,000-26,000 ล้านดอลลาร์ หรือ 880,00 ล้านบาท

ความเสียหาย
อาจลดลง
หากไทยเจรจา
เป็นผลสำเร็จ

15 สินค้าส่งออกไปสหรัฐที่ได้รับผลกระทบสูงสุด



และสถานการณ์แผ่นดินไหว อีกทั้งช่วงเวลานี้วันหยุดไม่เอื้ออำนวยแก่นักท่องเที่ยวไทย บั๊จจัยเหล่านี้นี้อาจไม่กระตุ้นเม็ดเงินสะพัดจากนักท่องเที่ยวไทยได้เท่าที่ควร

โดยคาดเม็ดเงินที่สะพัดช่วงเทศกาลสงกรานต์ของนักท่องเที่ยวไทยปี 2568 คาดอยู่ที่ 16,300 ล้านบาท ลดลงจากปีก่อนที่ 17,200 บาท หรือลดลง 5.2% และคาดเม็ดเงินที่สะพัดช่วงเทศกาลสงกรานต์ของนักท่องเที่ยวต่างชาติคาดอยู่ที่ 19,600 ล้านบาท ลดลง 24% จาก 24,300 ล้านบาทในปี 2567 **คาด กนง.ลดดอกเบี้ย 30 เม.ย.นี้**

นางสาวรุ่ง สงวนเรือง ผู้อำนวยการอาวุโส สายงานวางแผนกลยุทธ์และธนาการกรุงศรีอยุธยา เปิดเผยว่า ธนาการยังคงประมาณการเดิม โดยค่าเงินบาทจะอ่อนค่าสุดในไตรมาส 2 ที่ 35.50 บาทต่อดอลลาร์ จากบั๊จจัยสหรัฐฯขึ้นกำแพงภาษีต่อสินค้าไทย รวมถึงบั๊จจัยฤดูกาลการโอนเงินปันผลจากไทยกลับบริษัทแม่ในต่างประเทศ

อย่างไรก็ตาม ตลาดจะติดตามทิศทาง การเจรจาต่อรองของไทยกับสหรัฐฯในประเด็น การค้าก่อนวันที่ 9 เม.ย.นี้ ยังมองว่าเงินบาทอาจกลับมาแข็งค่าที่ระดับ 33-34 บาทต่อดอลลาร์ ช่วงปลายปีนี้ ขณะที่นักลงทุนและธนาการกลางสหรัฐฯจะให้น้ำหนักกับการชะลอตัวของเศรษฐกิจเอง พร้อมกันนี้คาดการณ์ว่า กนง.อาจตัดสินใจลดดอกเบี้ยในการประชุมที่จะเกิดขึ้นในวันที่ 30 เม.ย.นี้

นายพูน พานิชพิบูลย์ นักกลยุทธ์ตลาดเงินตลาดทุน Krungthai GLOBAL MARKETS ธนาการกรุงไทย กล่าวว่า ยังคงมุมมองแนวโน้มค่าเงินบาทช่วงไตรมาส 2 ปี 2568 มีโอกาสทยอยอ่อนค่าลงมาที่ระดับ 35-35.50 บาทต่อดอลลาร์ได้ เนื่องจากไตรมาส 2 เงินบาทเผชิญแรงกดดันจากฟิวเจอร์กรรมจ่ายปันผลให้กับนักลงทุนต่างชาติอยู่แล้ว

พร้อมกันนี้ประเมินมีโอกาสมากขึ้นที่ กนง.อาจตัดสินใจลดดอกเบี้ยเพิ่มเติมในการประชุมเม.ย.นี้ หลังการประกาศมาตรการภาษีนำเข้าล่าสุดของสหรัฐฯล่าสุดผู้เล่นในตลาดประเมินกนง.มีโอกาสลดดอกเบี้ยอีก 2-3 ครั้ง

ส.อ.ท.นัดสมาชิกหารือผลกระทบด่วน

นายเกรียงไกร เธียรนุกุล ประธานสภา

อุตสาหกรรมแห่งประเทศไทย (ส.อ.ท.) กล่าวกับ "กรุงเทพธุรกิจ" ว่า ส.อ.ท.ประชุมฉุกเฉินวันที่ 4 เม.ย.2568 ร่วมกับกลุ่มอุตสาหกรรมที่ส่งสินค้าไปสหรัฐฯ เพื่อหารือผลกระทบและแนวทางการเตรียมรับมือตั้งนั้น วอร์รูมของภาครัฐควรรีบเรียกประชุมด่วนกับภาคเอกชนเช่นกัน

รวมทั้งเมื่อคำนวณแบบเร็วๆ ความเสียหายเดิมหากโดนขึ้นภาษี 10-15% จะลด GDP ไทยระดับ 0.2-0.6% แต่เมื่อไทยโดน 36% แบบนี้ก็อาจลด GDP เป็น 1% หากยังไม่สามารถแก้ไขหรือเจรจาอะไรได้จะทำให้ยอดการส่งออกของเรากระทบแรง ทำให้ GDP ปีนี้ของไทยต้องปรับลดลงไปกว่าที่เดิมหรืออาจจะต่ำกว่า 2% ก็ได้ ถือเป็นปัญหาใหญ่ คงไม่ใช่เฉพาะการส่งออกของไทยไปสหรัฐฯ

"สหรัฐฯมองการละเมิดสิทธิทางด้านของแรงงาน โดยอาจจะใช้แรงงานที่ไม่ดีต่างๆ เป็นสิ่งที่สหรัฐฯอธิบาย ดังนั้น ในรายละเอียดจะต้องศึกษา ตัวเลขนี้สหรัฐฯเกรงใจแล้ว ยังถือว่าเป็นอัตราที่สูงแม้จะน้อยกว่าเวียดนามราว 10% ซึ่งประเทศในภูมิภาคโดนถ่วงน้ำหนัก ทั้ง มาเลเซีย บรูไน กัมพูชา ที่มากกว่าไทย มีน้อยที่สุด 10% ก็คือสิงคโปร์"

"คลัง" คาดกระทบจีดีพีอย่างน้อย 1%

นายพิชัย ชุณหวชิร รองนายกรัฐมนตรี และรัฐมนตรีว่าการกระทรวงการคลัง เปิดเผยภายหลังการประชุมร่วมกับหน่วยงานภาครัฐและเอกชนเพื่อหารือถึงแนวทางการรับมือกรณีที่สหรัฐฯ ประกาศปรับขึ้นภาษีนำเข้าสินค้าจากไทย 37% ว่า รัฐบาลได้สั่งการให้หน่วยงานที่เกี่ยวข้องเร่งดำเนินการปรับปรุงกฎระเบียบต่างๆ เพื่ออำนวยความสะดวกในการนำเข้าสินค้าจากสหรัฐฯมากขึ้น เพื่อแสดงความตั้งใจของไทยในการปรับสมดุลทางการค้ากับสหรัฐฯ และรักษาความสัมพันธ์ในฐานการค้าที่ดี โดยตั้งเป้าให้การดำเนินการดังกล่าวแล้วเสร็จภายใน 2-3 สัปดาห์ ก่อนที่คณะผู้แทนไทยจะเดินทางไปเจรจากับสหรัฐฯ

"วันนี้สถานการณ์ยังมีความไม่แน่นอนสูง หลังสหรัฐฯ ประกาศขึ้นภาษี ซึ่งส่งผลกระทบต่อทุกภาคส่วน และอาจเรียกได้ว่าเป็นวิกฤตการณ์ระดับโลก โดยคาดว่าจะส่งผลกระทบต่อเศรษฐกิจทั่วโลก รวมถึง GDP ของไทยอย่างน้อย 1% แต่เชื่อว่าหากไทยสามารถ

สร้างสมดุลทางการค้ากับสหรัฐฯได้จะช่วยลดความเสียหายทางเศรษฐกิจได้มากที่สุด"

นายพิชัย กล่าวว่าการประกาศขึ้นภาษีนำเข้าของสหรัฐฯ เกิดจากมุมมองที่ว่าสหรัฐฯ เสียเปรียบดุลการค้ากับประเทศต่างๆ ทั่วโลก โดยมีบั๊จจัยหลัก 2 ประการ คือ อัตราภาษีนำเข้าของประเทศคู่ค้าที่สูงเกินไป ขณะที่ภาษีนำเข้าของสหรัฐฯอยู่ในระดับที่ต่ำกว่า

ดังนั้น สหรัฐจึงมีแนวโน้มที่จะปรับขึ้นอัตราภาษีเพื่อตัดดุลให้ภาคการผลิตกลับเข้าไปในประเทศ ตามนโยบาย "America First" ของประธานาธิบดีทรัมป์

ในปีที่ผ่านมาประเทศไทยเป็นคู่ค้าที่ได้เปรียบดุลการค้ากับสหรัฐฯ ประมาณ 4 หมื่นล้านดอลลาร์ โดยมีมูลค่าการส่งออกสินค้าจากไทยไปยังสหรัฐฯ สูงถึง 6 หมื่นล้านดอลลาร์ ซึ่งคิดเป็นสัดส่วนกว่า 70% ของดุลการค้าที่ไทยได้เปรียบ ดังนั้น แนวทางที่สหรัฐฯใช้เพื่อลดการได้เปรียบของไทย คือการเพิ่มภาษีนำเข้าเพื่อลดปริมาณการส่งออกจากไทย

แผ่นดินไหว-สหรัฐฯขึ้นภาษีเสียหายกว่า 3 แสนล.

นายธนวรรธน์ พลวิชัย อธิการบดี และประธานที่ปรึกษาศูนย์พยากรณ์เศรษฐกิจและธุรกิจ มหาวิทยาลัยหอการค้าไทย เปิดเผยถึงผลกระทบต่อเศรษฐกิจไทย จากเหตุการณ์แผ่นดินไหว และมาตรการภาษีตอบโต้ของสหรัฐฯ ที่จะเก็บภาษีนำเข้าสินค้าไทย เพิ่ม 36% ว่า คาดว่าทั้ง 2 กรณี จะสร้างความเสียหายให้กับเศรษฐกิจไทย 374,851.8 ล้านบาท จุดให้จีดีพีไทยปีนี้ลดลง 2.02% ส่งผลให้จีดีพีไทยทั้งปีนี้อาจขยายตัวปรับลดลงเหลือ 1% ต่ำกว่าที่เคยคาดการณ์ที่ 3%

โดยในส่วนของ ผลกระทบเหตุการณ์แผ่นดินไหว จะสร้างความเสียหายราว 15,747.8 ล้านบาท จุดให้จีดีพีลดลง 0.08% ส่วนมาตรการภาษีตอบโต้ จะสร้างผลกระทบมากถึง 359,104 ล้านบาท จุดจีดีพีลดลง 1.93%

เผย 4 กลุ่มอุตสาหกรรมอ่วมสุด

สำหรับมาตรการขึ้นภาษีของสหรัฐฯ จะส่งผลกระทบต่อ 4 กลุ่มสินค้า คือ เหล็ก, ผลิตภัณฑ์เหล็ก, อะลูมิเนียม, รถยนต์ อุปกรณ์-ส่วนประกอบ ซึ่งอัตราภาษีที่ประกาศใช้อยู่ที่ 25% โดยสินค้า

กรุงเทพธุรกิจ

Krungthep Turakij
Circulation: 120,000
Ad Rate: 1,250

Section: First Section/หน้าแรก

วันที่: ศุกร์ 4 เมษายน 2568

ปีที่: 38

ฉบับที่: 12873

หน้า: 1 (กลาง), 4

Col.Inch: 191.19 Ad Value: 238,987.50

PRValue (x3): 716,962.50

คลิป: สีสี่

หัวข้อข่าว: ภาษีทรัมป์สะท้อน 'จีดีพี' ไทย 1%

ทั้ง 4 กลุ่ม ประเมินมูลค่าการส่งออกในปี 2568 รวมกันที่ราว 4.727 ล้านดอลลาร์ แต่หากได้รับผลกระทบจากกรณีทรัมป์ 2.0 อาจจะทำให้มูลค่าการส่งออกลดลงเหลือราว 4.077 ล้านดอลลาร์คิดเป็นมูลค่าของผลกระทบราว 650 ล้านดอลลาร์ (21,900 ล้านบาท)

ตลาดสหรัฐเป็นตลาดส่งออกที่ใหญ่ที่สุดของไทย ซึ่งการที่ทรัมป์ประกาศเก็บภาษีไทยที่ 36% และทั้งโลกยังโดนเก็บภาษีในอัตราเฉลี่ย 10% ถือว่ามากกว่าคาด ทำให้ผลกระทบทั้งทางตรงและทางอ้อมต่อไทยมีมากขึ้นและมองว่าผลกระทบครั้งนี้อยู่ในระดับสูง หลังจากนั้นขึ้นอยู่กับความสามารถในการเจรจากับสหรัฐฯ อย่างไร รัฐบาลต้องดูผลกระทบรอบด้าน ซึ่งการเจรจาครั้งนี้ไทยอาจจำเป็นต้องนำเข้าสินค้าจากสหรัฐมากขึ้น เพื่อปกป้องประโยชน์ส่วนรวมรัฐและเอกชนต้องพูดคุยกัน และดูถึงผลกระทบต่อประชาชนด้วย